

# VERSIONSHISTORIE

## Versionshistorie 9.7.0v3 - 9.9.0

geordnet nach Modulen

## Copyright und Haftungsausschluss

Copyright © 1987 – 2020 TOPIX Business Software AG. Alle Rechte bleiben vorbehalten.

Alle Inhalte dieser Dokumentation sind urheberrechtlich geschützt. Dies gilt sowohl für die einzelnen Artikel als auch für Abbildungen. Jede Verwertung, die nicht ausdrücklich vom Urheberrechtsgesetz zugelassen ist, bedarf der vorherigen schriftlichen Zustimmung der Autoren. Das gilt insbesondere für Vervielfältigungen, Bearbeitungen, Übersetzungen, Mikroverfilmungen sowie Einspeicherung und Verarbeitung in elektronischen Systemen.

4D, 4D Write, 4D View, 4D Server sowie die 4D Logos sind eingetragene Warenzeichen der 4D SAS. Acrobat, Adobe und InDesign sind eingetragene Warenzeichen der Adobe Systems Inc. Apple, Apple Watch, iOS, iPad, iPhone, Mac, Macintosh und OS X sind eingetragene Warenzeichen der Apple Inc. Android, Google und Chrome sind eingetragene Warenzeichen der Google Inc. Excel, Internet Explorer, Microsoft und Windows sind eingetragene Warenzeichen der Microsoft Corp. TeamViewer ist ein eingetragenes Warenzeichen der TeamViewer GmbH. Alle in der Dokumentation genannten Marken sind Eigentum der jeweiligen Markeninhaber und werden anerkannt. Aus dem Fehlen der Markenzeichen ©, ® bzw. ™ kann nicht geschlossen werden, dass die Bezeichnung frei verfügbar oder ein freier Markenname ist.

Die in dieser Dokumentation enthaltenen Informationen wurden von den Autoren nach bestem Wissen sorgfältig zusammengestellt. Dennoch können Fehler nicht vollständig ausgeschlossen werden. Die angegebenen Daten dienen lediglich der Produktbeschreibung und sind nicht als zugesicherte Eigenschaft im Rechtssinne zu verstehen. Eine Gewährleistung für die Vollständigkeit, Richtigkeit, Qualität und Aktualität der bereitgestellten Informationen kann von dem Herausgeber und den Autoren nicht übernommen werden, sofern seitens der Autoren kein nachweislich vorsätzliches oder grob fahrlässiges Verschulden vorliegt; alle Informationen sind rechtlich unverbindlich. Dies gilt insbesondere aufgrund der stetigen Fortentwicklung der dieser Produktbeschreibung zugrunde liegenden Software. Die Autoren behalten es sich ausdrücklich vor, Teile der Dokumentation oder die gesamte Dokumentation ohne gesonderte Ankündigung zu verändern, zu ergänzen, zu löschen oder die Veröffentlichung zeitweise oder endgültig einzustellen.

Diese Dokumentation steht ausschließlich Kunden der TOPIX Business Software AG zur Verfügung. Eine Haftung für irgendwelche Schäden Dritter ist ausgeschlossen, sofern seitens der Autoren kein nachweislich vorsätzliches oder grob fahrlässiges Verschulden vorliegt.

## MODULÜBERGREIFENDE FUNKTIONEN

### Datenbank-Funktionen

#### **ÄNDERUNG** Default für die PDF-Erstellungsmethode unter Windows wurde auf Microsoft Print to PDF umgestellt

9.8.10 Ab dieser Version ist für die PDF-Generierung unter Windows die native Betriebssystemfunktion über den Druckertreiber "Microsoft Print to PDF" voreingestellt. Wenn der Druckertreiber nicht installiert ist, muss er nachinstalliert werden. Sollte der Druckertreiber nicht den Standardnamen "Microsoft Print to PDF" haben, benennen Sie den Druckertreiber um oder ändern Sie in den Voreinstellungen den Namen. Sollte es nötig sein, dass Sie weiter über die abgekündigte Funktion via Ghostscript drucken müssen, kann die alte Funktion über die Einstellungen aktiviert werden.

"Einstellungen (mit gedrückter Shift-Taste öffnen) > Sondereinstellungen > TOPIX Optionen > PDF-Druck unter Windows mit nativem Drucker (Client)".

364.089

## NEU 'zWennAktion'-Befehle stehen als Bezug in Formularen zur Verfügung

9.8.10 In der Eingabemaske der Formulare stehen vier weitere Bezüge zur Verfügung. Mit den Befehlen aus der 'zWennAktion'-Gruppe lassen sich komplexe boolsche Ausdrücke auswerten und gezielt darauf reagieren. Diese Variante ist flexibler und mächtiger als die schon bekannten Befehle (z.B. 'zWennText'). ACHTUNG: Die Bezüge funktionieren nicht im Kopf- oder Fußteil von Formularen.

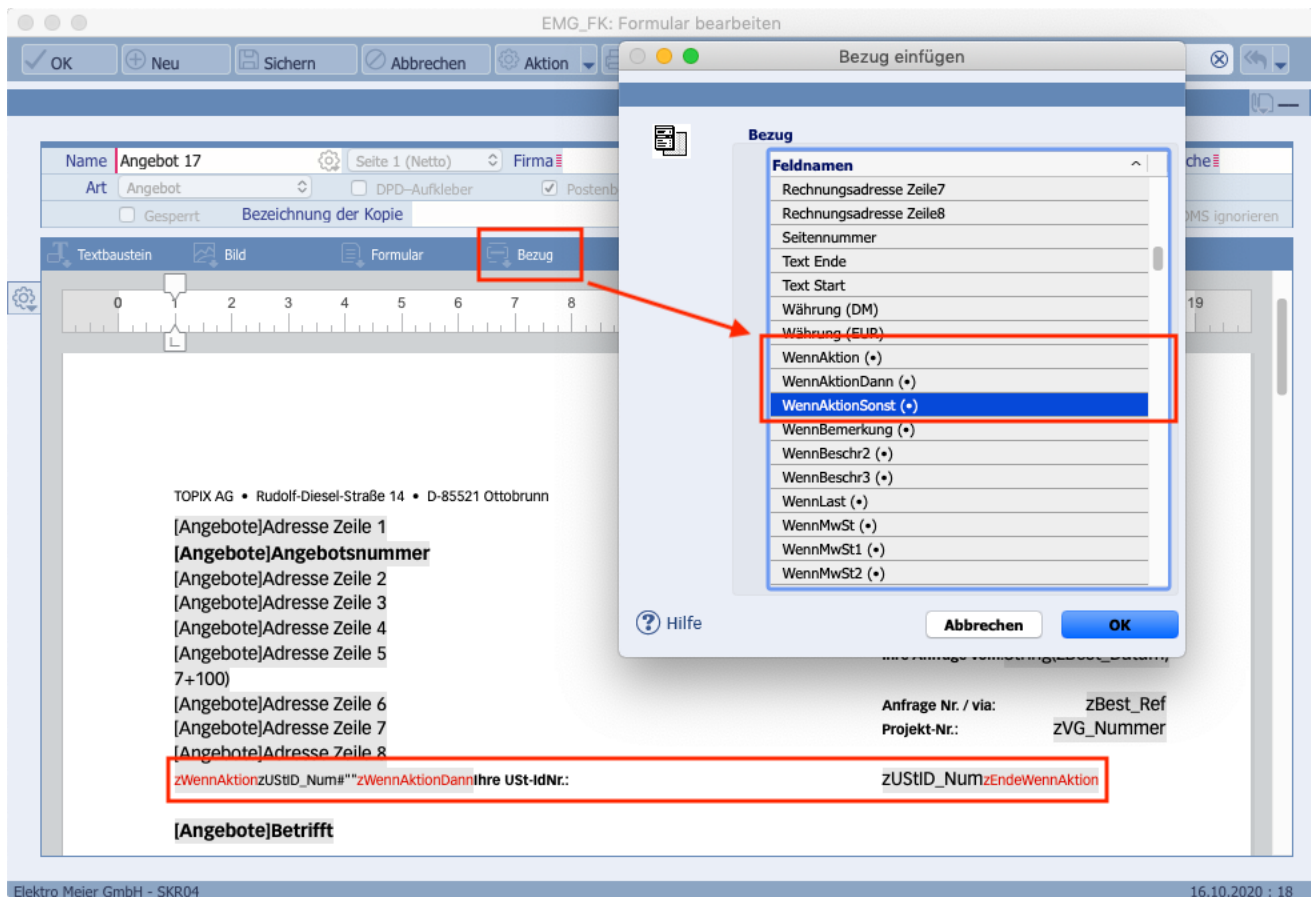

355.826

## NEU Cockpit: Charts in Reports/Pivot Grid ausbauen

9.8.1 Innerhalb der Reports stehen die neuen Diagrammtypen Fläche, Bubbles, Torte und Radar zur Verfügung.

354.643

**KORREKTUR macOS: Falsche Fensterposition im Mehrmonitorbetrieb (Fenster wird nicht angezeigt)**

9.9.0 Unter macOS ist manchmal ein Fenster im Mehrmonitorbetrieb an der falschen Fensterposition geöffnet worden, das Fenster wurde nicht angezeigt.

"Einstellungen (mit gedrückter Shift-Taste öffnen) > Sondereinstellungen > Grundmodul > macOS: Bugfix für falsche Fensterposition im Mehrmonitorbetrieb (#362.574)"

362.574

**KORREKTUR Einrichtung neue Datendatei bzw. neuer Mandant: Runtime-Fehler "BRestoreAFile2"**

9.8.10 Der Fehler wurde behoben.

364.805

## Universal-Schnittstelle

### **NEU** Erweiterung SOAP-Schnittstelle um Stücklistenartikel und Prioritäten

9.8.10 Erweiterung der SOAP-Schnittstelle um die Möglichkeit im Bereich der Aufträge Stücklistenartikel zu verarbeiten und Priorität zu übergeben.

363.436

### **NEU** Übernahme Ein- und Ausgangsrechnungen in Fibu (Eingangsrechnungen TOPIX/ Ausgangsrechnungen FileMaker-Import)

9.8.8v2 Wenn Ausgangsrechnungen über Filemaker und Eingangsrechnungen direkt über Topix kommen, erfolgt jetzt eine korrekte Steuerung der Universalschnittstelle und die Übernahme funktioniert korrekt.

Diese Funktionalität kann unter "Einstellungen (mit gedrückter Shift-Taste öffnen) > Sondereinstellungen > Finanzbuchhaltung > SU/FB - Parallelbetrieb Filemaker und TOPIX-Intern aktiv" aktiviert werden.

362.827

### **NEU** SOAP\_GetArtikel erweitern um das Feld [Artikel]A\_Untergruppe

9.7.3 SOAP\_GetArtikel wurde um das Feld [Artikel]A\_Untergruppe erweitert:  
<ARTIKELUNTERGRUPPE>

355.624

### **KORREKTUR** Bestandsanzeige in Kurzliste von Aufträgen zeigt immer 0 an

9.7.3 Der Fehler wurde behoben.

355.062

### **KORREKTUR** Schlussrechnung mit Belegsumme Null in die Finanzbuchhaltung übertragen

9.7.0v4 Bei der Übergabe von Schlussrechnungen an die Finanzbuchhaltung, bei denen die Anzahlungsposition zu 100% den Rechnungsbetrag ausgleicht (der Gesamtrechnungsbetrag also Null ist), konnte es unter Umständen (abhängig von den Positionswerten) beim Ermitteln von Rundungsdifferenzen dazu kommen, dass dadurch die Positionen im Stapelbeleg mit Betrag Null ankamen. Dies ist jetzt behoben.

354.323

## **elster-Schnittstelle (für Finanz- u. Lohnbuchhaltung)**

### **ÄNDERUNG Lohnsteuerbescheinigung 2019: rot**

9.8.1 Leerzeichen vor oder hinter Firmenstrassen werden künftig automatisch vor der Übermittlung entfernt.

355.181

### **KORREKTUR Lohnsteuerbescheinigung: Beim Stornieren ist ein Fehler aufgetreten**

9.7.0v4 Bei Stornierungen von Lohnsteuerbescheinigungen konnte es zu einem Fehler kommen. Das Problem wurde behoben.

355.157

## **GRUNDMODUL, CRM, DMS, TICKET-SYSTEM, TOURENPLANUNG, TELEFON-ANBINDUNG**

### **Grundmodul**

#### **ÄNDERUNG Jahreswechsel 2020/2021 - Neue Länder-Infos**

9.8.12 Aktualisierung der Länder-Infos ab 01.01.2021: Das Vereinigte Königreich ist nicht mehr Mitglied der EU, Ägypten hat neue IBANs der Länge 29, Libyen führt die IBAN mit einer Länge von 25 ein.

363.978

#### **ÄNDERUNG CalDAV Sync: Sprachtags in der Summary des Termins wurden nicht erkannt**

9.8.10 Die Sprachtags in der Summary des Termins werden korrekt ausgelesen.

364.783

#### **ÄNDERUNG Tab zum Suchfeld nach Suche in Listen funktioniert nicht mehr**

9.8.6 Der Fehler wurde behoben.

350.007

#### **ÄNDERUNG Etikettendruck: Bei ausländischen Adressen fehlt das ausgeschriebene Land**

9.8.5 Der Etikettendruck für ausländische Adressen erfolgt korrekt (inklusive Land/ausgeschrieben).

352.990

#### **ÄNDERUNG Personen, die im Termin nur zur Info sind, in Klammern anzeigen**

9.8.1 Personen, die im Termin nur zur Info sind, werden in den Tooltips in Klammern angezeigt, analog zur Darstellung im Kalender.

352.857

**ÄNDERUNG Spendenbescheinigungen werden nicht gedruckt/geschickt**

9.8.1 (Funktion noch nicht final freigegeben)

Der Vorgang des Erstellens von Spendenbescheinigungen wurde um einige Prüfmechanismen erweitert. Für Analysen des Vorganges stehen am Ende ein Vorgangsprotokoll sowie die wichtigsten verwendeten Datensätze in Auswahlen zur Verfügung.

354.634

**ÄNDERUNG CalDAV Sync verliert die UID des Kalenders (nur iCloud)**

9.8.1 CalDAV Sync verliert die UID des Kalenders (nur iCloud) nicht mehr.

355.003

**NEU Kategorieeinträge: Möglichkeit Textbaustein in Beschreibung 1 zu laden**

9.8.10 (Funktion noch nicht final freigegeben)

Im Kategorienamen kann ein Textbaustein gewählt werden, der bei Anlage des entsprechenden Kategorieeintrags automatisch in Beschreibung1 gesetzt wird.

361.321

## NEU Aktion im geöffneten Datensatz : "Mit Google suchen"

9.8.10 Wird in einem Feld ein Text markiert und dann im Menü Aktion (alternativ: rechte Maustaste) "Mit Google suchen" ausgewählt, startet im voreingestellten Webbrowser eine Suche mit Google.

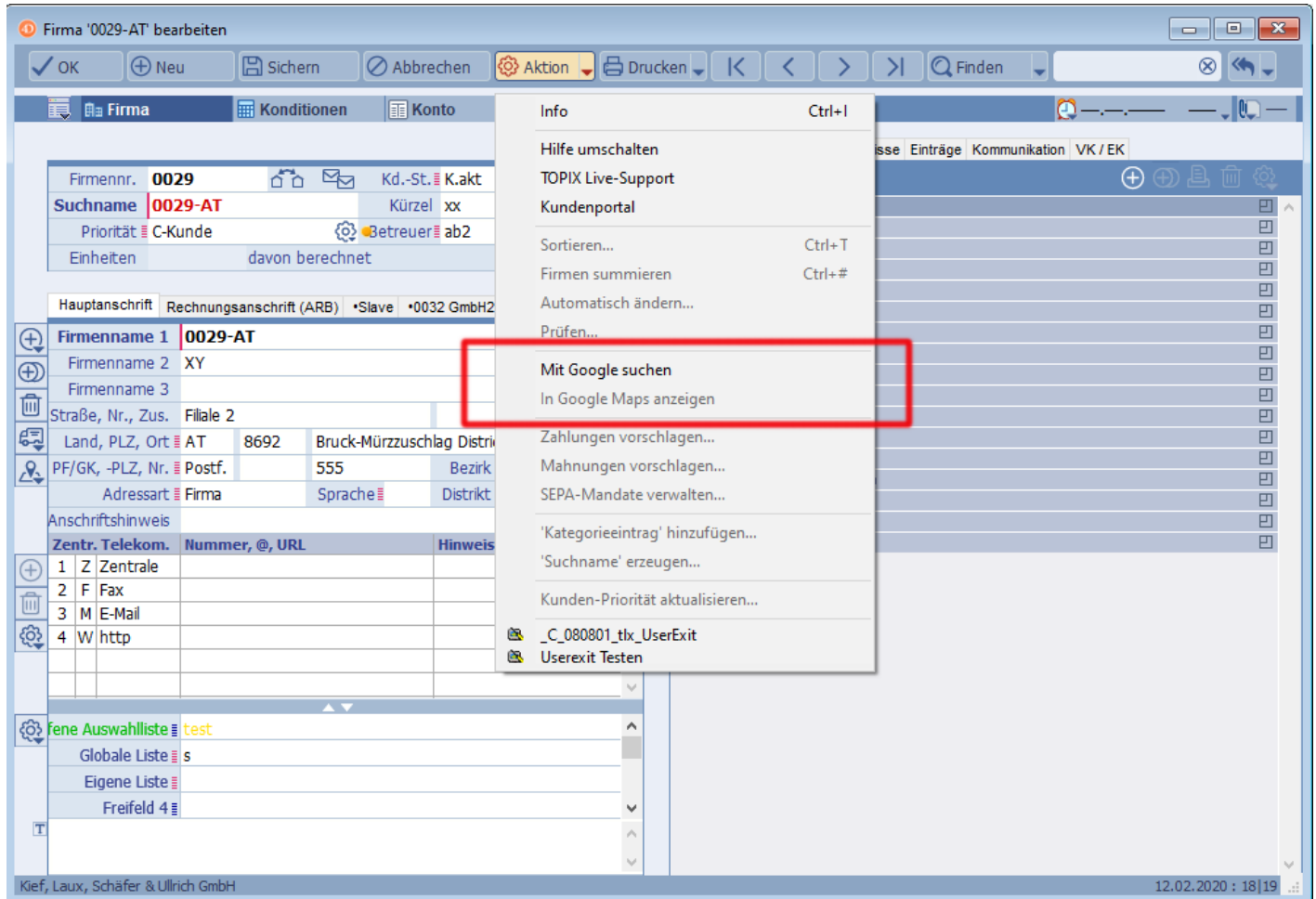

361.326

## NEU @-Zeichen im Firmennamen 1

9.8.10 Im Firmennamen 1 können ab dieser Version auch "@"-Zeichen verwendet werden.

361.334

## NEU Pivot Grid: Arrays für die Auswahl im Grid als CSV Export aufbereitet

9.8.10 (Funktion noch nicht final freigegeben)

Der Inhalt der Statistik-Seite in Artikel und Firma ist nun per Schaltfläche "CSV" exportierbar.

363.766

**NEU Datensätze aus Hintergrundfenster direkt bearbeiten**

9.8.10 Beim Doppel-Klick in der Liste auf einen Datensatz, den der Benutzer schon geöffnet hat, wird ab dieser Version ein Dialog angezeigt: "Dieser Datensatz wird von Ihnen gerade in einem anderen Fenster bearbeitet, wollen Sie dahin wechseln?".

"OK" bewirkt, dass das Fenster mit diesem Datensatz in den Vordergrund geholt wird.

Bei der Wahl "Abbrechen" kommt der Hinweis "Der Datensatz wird bereits bearbeitet" und der Datensatz wird nur zum Ansehen geöffnet.

Die Option ist für alle TOPIX-Anwender automatisch aktiv und kann bei Bedarf abgeschaltet werden.

Die Deaktivierung erfolgt über "Einstellungen > Vorgänge > Optionen > TG: Schon offene Datensätze nicht im aktuellen Fenster öffnen, sondern das offene Fenster nach vorne bringen (#346.400)"

364.385

**NEU SDI für Windows-Clients**

9.8.8 Unter Windows steht ab sofort die Mehrfenstertechnik (SDI) für TOPIX zur Verfügung.

361.039

**NEU Abfrage nach nachträglichem Eintragen Bankverbindung in SEPA-Mandate**

9.8.5 Im Programmbereich "Firmen" steht für die SEPA-Mandate in der Erfassungsmaske eine neue Funktionalität zur Verfügung.

Bei einer Änderung der Bankverbindung gibt es jetzt folgende Verhaltensweisen:

a: Erfolgt eine Änderung der IBAN in der Firma, erfolgt eine Überprüfung, ob SEPA-Mandate "In Vorbereitung" oder "Aktiv" vorliegen.

Gibt es nur ein Mandat und die IBAN im Mandat weicht von der aktuellen IBAN im Firmenstamm ab, erfolgt eine Abfrage, ob die IBAN im Mandat angepasst werden soll. Bei Bestätigung wird die komplette Bankverbindung im Mandat aktualisiert.

b: Wird ein Mandat in der Erfassungsmaske auf Aktiv gestellt, erfolgt eine Überprüfung, ob die IBAN im Mandat von der aktuellen IBAN im Firmenstamm abweicht. Bei einer Abweichung erfolgt eine Abfrage, ob die IBAN im Mandat angepasst werden soll. Bei Bestätigung wird die komplette Bankverbindung im Mandat aktualisiert.

c: Wenn mehrere SEPA-Mandate vorhanden sind, die abwechselnd zum Einsatz kommen können, kann man im Firmenstamm in der Liste der Mandate ein einzelnes Mandat selektieren und über einen langen Mausklick auf den "+"-Button die Option "Bankverbindung aktualisieren..." aufrufen. Die Bankverbindung wird dann im Mandat aktualisiert.

297.315

**NEU** EU-DSGVO: Neues Benutzerrecht "Gesperrte Benutzer nicht anzeigen"

9.8.5        Gesperrte Benutzer können nun im Standard nicht mehr im Kalender aufgeklappt werden. Es gibt eine neue Option in den Grunddaten des Benutzers: "Gesperrte Benutzer im Terminkalender anzeigen", die diese Möglichkeit für einzelne Benutzer anbietet.

352.125

**NEU** Benutzer ohne sicheres Kennwort werden hervorgehoben

9.7.1        Benutzer ohne Kennwort werden rot dargestellt, Benutzer ohne sicheres Kennwort werden in der Benutzerliste gelb dargestellt, Benutzer mit sicherem Kennwort grün. Die übrigen Benutzer haben sich seit dem Update auf 9.7.1 noch nicht eingeloggt.

335.670

**KORREKTUR** Telearten in Firmenanschriften durcheinander

9.8.10v2    Das Verhalten wurde korrigiert.

364.641

**KORREKTUR** hm reports > Etikett: Absturz nach Auswahl Barcode und Sichern

9.8.10v2    Das Problem wurde behoben.

365.107

**KORREKTUR** Textfeld für Briefing in der Projektmaske nicht nutzbar

9.8.10v2    Bei Lizenzen ohne lizenzierte Projektverwaltung erfolgt nun auch die richtige Umschaltung in Projekten auf das Textfeld Briefing.

365.425

**KORREKTUR** Arbeitsblatt: Button "Cockpitbereich festlegen" fehlt nach Update

9.8.10       Für die Cockpit-Komponente "Reports" kann ab dieser Version – sofern das Modul "Analytik-Report" oder "Analytik-Report PRO" lizenziert ist – in einem Arbeitsblatt der Cockpitbereich wie gewohnt festgelegt werden.

352.302

**KORREKTUR Firmenstatistik zeigt zunächst die Daten vom zuvor geöffneten Datensatz**

9.8.10 Der Fehler wurde behoben.

362.519

**KORREKTUR Dokumente mit Wiedervorlage duplizieren: Ereignisübersicht nicht korrekt aktualisiert**

9.8.10 In der Ereignisübersicht wird nach dem Duplizieren eines Dokuments im Text der Ereignisübersicht die dabei mitduplizierte Wiedervorlage (Datum) in der Zeile "Referenz" korrekt angezeigt.

362.747

**KORREKTUR Feld "Beschreibung 1" in der Listendarstellung der Kategorien zeigt keinen Inhalt**

9.8.10 Der Inhalt des Feldes "Beschreibung 1" in der Listendarstellung unter Vorgang > Kategorieeinträge wird wieder wie gewohnt angezeigt.

362.923

**KORREKTUR SYNC unter Windows nicht mehr möglich (Firmen/Personen)**

9.8.8 Übertragen/Synchronisieren in MS Outlook unter Windows von Firmen/Personen wurde wieder ermöglicht, das Problem wurde behoben.

362.714

**KORREKTUR Probleme beim E-Mail-Versand aus TOPIX nach Update und/oder Änderung SMTP**

9.8.7 Die Probleme beim E-Mail Versand mit 7bit Content-Encoding wurden behoben.

360.422

**KORREKTUR Vertraulichkeitsstufe kann über Ereignis umgangen werden**

9.8.5 Die Vertraulichkeitsstufe kann nicht mehr über ein Ereignis umgangen werden.

322.391

**KORREKTUR Probleme beim Import von Ereignissen**

9.8.5 Beim Textimport von Ereignissen wurden nicht alle Datensätze importiert. Das Problem wurde behoben, der Import funktioniert wieder wie gewohnt.

358.521

**KORREKTUR** Liste mit aktuellen Teammitgliedern: Suche nicht korrekt

9.7.7 Im Bereich Benutzer wurde die Suche korrigiert: Es werden nun auch Mitglieder des Teams und weitere Kriterien korrekt gefiltert.

Verhaltensänderung: Es wird nun nur noch nach Teams gesucht, in denen der Benutzer aktuell aktiv ist, nicht mehr nach allen Teams in denen der Benutzer je war oder sein wird.

351.919

**KORREKTUR** Stamm > Firmen: "Hauptanschrift" wird durch andere Anschrift überschrieben

9.7.7 Beim Speichern einer Firma über den "OK"-Button wird die zuletzt aktivierte Anschrift gespeichert, falls der Benutzer kein Recht zum Speichern der Firma hat. Dieses Verhalten wurde korrigiert.

354.324

**KORREKTUR** Felder im Artikel änderbar trotz fehlender Zugriffsrechte

9.7.5 Seit dem Einsatz der 4D Version v17 wird beim Klicken des OK Buttons der Datensatz gesichert, obwohl der User kein Recht dazu hat. Dieses Verhalten wurde korrigiert.

359.391

**KORREKTUR** Listenansicht im Kalender ist leer - Refreshproblem

9.7.3 Nach dem Umschalten des Kalenders in die Listenansicht wird die Liste sofort sichtbar.

355.283

**KORREKTUR** Farbe der Ereignisart wird beim Import nicht berücksichtigt

9.7.1 Beim Import von Ereignissen wird automatisch die korrekte Farbe besetzt, wenn in der zu importierenden Datei die Terminart mit angegeben wird.

351.436

## CRM

### **ÄNDERUNG** Einstellungen > CRM > Vertriebsprojekte: Spalte "graue Zeile"

9.8.7 Per Vorgabe unter "Einstellungen > CRM > Vertriebsprojekte" wird gesteuert, in welcher Farbe der Status eines Vertriebsprojektes in der Übersichtsliste angezeigt wird.

Über die Spalte "graue Zeile" wird nun festgelegt, ob die gesamte Zeile in grau dargestellt wird. Das war bisher automatisch bei Status 0, 8 und 9 der Fall.

352.375

### **NEU** Cockpitviews via LinkCode teilen

9.8.10 Ab sofort steht eine neue Funktion zur Verfügung die es ermöglicht, erzeugte Cockpitviews mit anderen Benutzern zu teilen.

Es können alle Views geteilt werden, die keine personalisierten erweiterten Suchen enthalten.

365.083

### **KORREKTUR** Freifelder in Vertriebsprojekten nicht mehr editierbar, keine Auswahllisten

9.8.10v2 Auch ohne lizenzierte Projektverwaltung kann man mit dem Modul CRM Vertriebsprojekte anlegen.

Die Freifelder und Auswahllisten in den Vertriebsprojekten wurden aber nicht mehr angezeigt.

Dieses Verhalten wurde korrigiert.

Die Auswahllisten und Namen der Freifelder können ab dieser Version in den Vertriebsprojekten wieder genutzt werden.

365.389

### **KORREKTUR** Adresse aus Zwischenablage einfügen

9.8.5 Beim Einsetzen einer Firmenadresse aus der Zwischenablage werden keine Leerzeichen mehr in die Telearten gesetzt.

346.471

## DMS

### **NEU** Automatische Archivierung der Rechnungen bei eBilling

9.8.10 Rechnungen können nun automatisch in einem definierbaren Intervall als PDF per E-Mail versendet werden. Benutzern, denen das entsprechende Recht dafür zugeteilt wurde, ist es außerdem möglich, den automatischen Versand auch interaktiv anzustoßen, sollte beispielsweise der für den vollautomatischen Versand vorgesehene Client nicht funktionsfähig sein.

361.307

### **NEU** Fremddokumente-Belegart für Ein- und Ausgangsrechnungen

9.8.10 Bei aktiviertem DMS-Modul kann ab dieser Version in den Bereichen Ein- und Ausgangsrechnungen der Beleg zum Vorgang eindeutig identifiziert werden (beispielsweise für die Übertragung des Belegbildes via DATEV-Schnittstelle).

Im Bereich Eingangsrechnungen gibt es dazu ein neues Interface in der einzelnen Rechnung, in dem man die Belegart dem zu archivierenden Dokument über das Aktionsmenü zuordnet.

Im Bereich Ausgangsrechnungen geschieht dies automatisch, da das Formular den Beleg schon eindeutig macht.

Die Belegart ist im Dialog der Anlagen zu einem Vorgang bei Ein- und Ausgangsrechnungen standardmäßig zu sehen.

Die Spalte "Ursprung", die hierfür ausgeblendet wird, kann über das "Auge"-Symbol wieder eingeblendet werden.

361.313

### **NEU** Anzeige weiterer Dateitypen im Viewer-Fenster

9.8.10 Das Viewer-Fenster kann ab dieser Version auch die Dateitypen ".jpg", ".png" und ".tif" anzeigen.

362.102

### **NEU** Dokumenten-Viewer zur Anzeige von Anhängen

9.8.10 Bei lizenziertem DMS-Modul kann - entsprechende Benutzerrechte vorausgesetzt - unter "Ablage/Datei > Viewer" das neue Viewer-Fenster aktiviert werden, das die im Anhang (Büroklammer) befindlichen Fremddokumente des Dateityps ".pdf", ".png" und ".gif" in einem separaten Fenster "DMS-Viewer" direkt anzeigt. Diese Funktion zeigt die Anhänge

- der gerade geöffneten Eingabemaske,
- des in einer Übersichtsliste markierten Datensatzes,
- des in einem Verknüpfungsbereich markierten Datensatzes.

Durch Setzen der Checkbox "Ansicht einfrieren" links oben bleibt die aktuelle Anzeige solange erhalten, bis die Checkbox wieder deaktiviert wird, auch wenn ein anderer Datensatz markiert oder geöffnet wird. Durch Klick auf den Button rechts oben kann zwischen der Normal- und einer Miniatur-Ansicht hin- und hergeschaltet werden.

365.122

#### **KORREKTUR** DATEV Schnittstelle mit Belegbild-Übertragung

9.8.8 Eine fehlende Sondereinstellung führte zum Abbruch der PDF/A Konvertierung und Einfrieren des TOPIX-Clients (Einzelplätze waren nicht betroffen).

Hierzu muss unter Einstellungen (mit gedrückter Shift-Taste öffnen) > Sondereinstellungen > TOPIX-Optionen die Funktion "Beschleunigter Upload/Download von Fremddokumenten" aktiviert sein. Windows-User-Profilnamen mit einem Leerzeichen im Profilpfad werden beim "Einpacken" des zip-Archivs berücksichtigt.

362.011

#### **KORREKTUR** Archivierte Eingangsrechnungen löschen

9.8.3 Das Löschen von archivierten Eingangsrechnungen ist nur noch autorisierten Benutzern möglich. Der Löschvorgang wird im DMS-Protokoll festgehalten.

357.795

## Ticket-System

### **NEU** Notizen im Verknüpfungsbereich der Tickets

9.8.10 Notizen sind im Verknüpfungsbereich der Tickets verfügbar.

361.319

### **NEU** Einstellbarer Nummernkreis für Tickets

9.8.10 Ab dieser Version steht im Bereich Tickets ein eigener Nummernkreis zur Verfügung. Dieser kann in den Einstellungen > Allgemein > Nummernkreis definiert werden.

361.336

## WARENWIRTSCHAFT

### Auftragsabwicklung

#### ÄNDERUNG Erlöskonto in den Positionsdaten der Ausgangsrechnung einschaltbar

9.8.10v2 In der Eingabemaske der Ausgangsrechnungen ist pro Position das Feld "Erlöskonto" einschaltbar. Wenn das Feld sichtbar ist, ist es auch eingabbar.

Die Funktion können Sie unter "Einstellungen (mit gedrückter Shift-Taste öffnen) > Sondereinstellungen > TOPIX Optionen > AR/SU/FB Erlöskonto in Rechnungen anzeigen" aktivieren.

Position	Artikelbezeichnung	Artikelnummer	Menge	Einheit	Einzelpreis	Gesamtpreis	Staffel	MwSt.
001	BURTON/Red Helm Skycap II - L/Schwarz	ht.BU.240111-L-blac	1		50,38	50,38		16%
	Durch die vielen Features des Skycap II von BURTON RED ist er definitiv dein richtiger Begleiter beim Shredden.							
					25,19	50,0%	25,19	4406
002	BURTON Kapuzenjacke - L	ht.BU.26314-L	1		67,18	67,18		19%
	Perfekte Technologie, beste Qualität und Verarbeitung. Das ist das {\Boned							
					33,59	50,0%	33,59	4405

365.065

#### ÄNDERUNG QR-Code in AR/ER und FB statt ESR - Harmonisierung Zahlungsverkehr Schweiz

9.8.7 Der ehemalige ESR-Zahlschein wurde zum 01.07.2020 durch den neuen Swiss QR-Code ersetzt. TOPIX stellt jetzt im Programmbereich Ausgangsrechnungen eine neue Funktionalität zur Verfügung anstatt den klassischen ESR-Zahlschein zu drucken einen QR-Code zu erstellen. Zur Nutzung dieser Funktionalität müssen neue Formulare angelegt werden.

Sowohl in Eingangsrechnungen als auch in Stapelbelegen unterstützt TOPIX jetzt beide Verfahren. Beim Scannen mit dem klassischen Lesestift wird weiterhin der ESR-Zahlschein unterstützt und mit den neuen Scan-Pistolen der jetzt neu eingeführte Swiss QR-Code.

Im Firmenstamm ist mit der Einführung des Swiss QR-Codes auch ein weiteres Feld QR-IBAN in Lieferanten > Zahlungskonditionen eingeführt worden. Je nach Ausprägung des Swiss QR-Codes wird entweder die normale IBAN oder die QR-IBAN zum Identifizieren des Kreditors verwendet.

362.057

### **ÄNDERUNG** Vorgang > Ausgangsrechnungen: Feldbezeichnungen unter "Finden" anders als in der Eingabemaske

9.8.1 Die Feldbezeichnungen unter "Finden" im Bereich Vorgang > Ausgangsrechnungen sind nun wie in der Eingabemaske (Bestellreferenz).

336.024

### **NEU** Verknüpfte Sprünge

9.8.10 Folgende verknüpfte Sprünge stehen ab dieser Version zur Verfügung (bidirektional):

- Dispoliste <-> Bestellungen
- Aufträge <-> Bestellungen
- Wareneingänge <-> Eingangsrechnungen

352.515

### **NEU** Auftragsliste (Auswertungen > Auftragsabwicklung): Neue Optionen

9.8.10 Bei aktiverter Voreinstellung werden in der Auswertung "Auftragsliste nach Wert" (Auftragsabwicklung) nun sowohl Artikel mit Einzelpreis 0, als auch Positionen mit negativen Werten (Mengen/Preisen) ausgegeben.

"Einstellungen > Vorgänge > Optionen > Auftragsliste (Auswertungen > AA) - Positionen mit Null-Werten ausgeben"

"Einstellungen > Vorgänge > Optionen > Auftragsliste (Auswertungen > AA) - Positionen mit negativen Werten ausgeben".

357.422

**NEU Suche nach Positionen in Auftragsabwicklung**

9.8.10 In der Übersichtsliste der Auftragsabwicklungsdokumente kann ab dieser Version über den Reiter "Positionen" in der "Finden-Maske" auch über alle Informationen und Felder der Positionen gesucht werden.

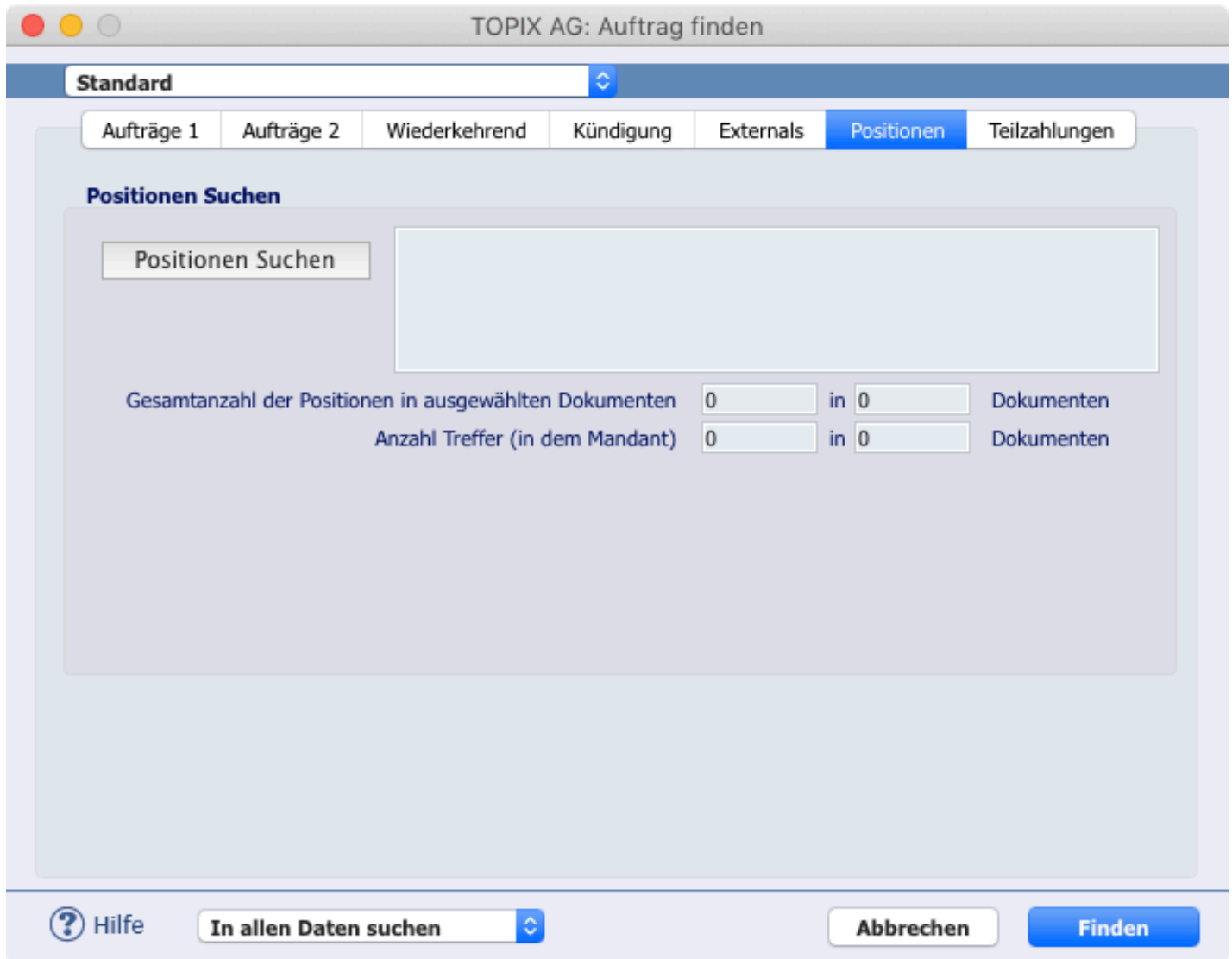

Under the "Positionen" tab, the section "Positionen Suchen" is visible. It contains a button labeled "Positionen Suchen" and a large, empty rectangular search area. Below the search area, there are two rows of status information:

- Gesamtanzahl der Positionen in ausgewählten Dokumenten: 0 in 0 Dokumenten
- Anzahl Treffer (in dem Mandant): 0 in 0 Dokumenten

At the bottom of the window, there is a footer bar containing a help icon and the text "Hilfe", a dropdown menu set to "In allen Daten suchen", and two buttons: "Abbrechen" and "Finden".

359.951

**NEU Rechnungsversand per Mail: E-Mail-Adresse aus Rechnungs-Adresse auch ohne Korrespondenz**

9.8.10 Drucken > Ausgangsrechnung als E-Mail versenden...." greift nun auch auf die E-Mail-Adresse der Rechnungsanschrift zurück.

Optional über Einstellungen > Vorgänge > Optionen > Rechnungsversand an die E-Mail der Rechnungsanschrift und Einstellungen > Vorgänge > Optionen > Rechnungsversand an die E-Mail der Rechnungsanschrift (Fix für Standard E-Mail).

360.662

**NEU Auswertung Kostenstatistik**

9.8.10 Innerhalb der Firmenstatistik steht eine neue Auswertung "Kostenstatistik" zur Verfügung. Darin können die Kosten mit dem jeweiligen Lieferanten nach Zeitbezug (Datum von/bis + Jahr/Monat etc.) + Bezugsgröße (EK / EK mod. = Ziel-EK) + hierarchischem Aufbau (Klasse/Gruppe/etc.) angezeigt und ausgewertet werden.

361.037

**NEU Auswertung Umsatzstatistik**

9.8.10 Innerhalb der Firmenstatistik steht eine neue Auswertung "Umsatzstatistik" zur Verfügung. Damit können die Umsätze mit den jeweiligen Kunden nach Zeitbezug (Datum von/bis + Jahr/Monat etc. + Bezugsgröße "Brutto/Netto/Roh" + hierarchischem Aufbau "Klasse/Gruppe/etc.") angezeigt und ausgewertet werden.

Das Datum wird links unten festgelegt.

Das Auge-Menü kann für die Einstellung der angezeigten Zeiträume verwendet werden.

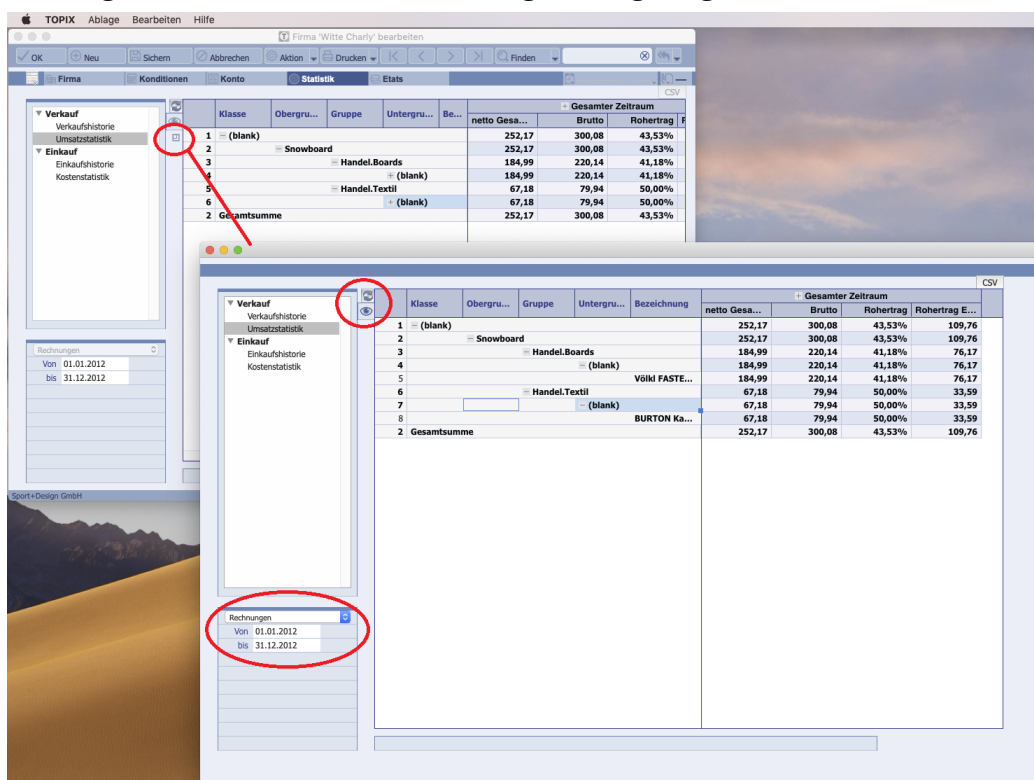

361.038

**NEU Angebote/Aufträge: Verbessertes Scrollen in der Kurzliste**

9.8.10 Verbessertes Scrollen in der Kurzliste: Anpassung der Zeilenhöhen und Verbesserung des synchrone Scrollens in der hierarchischen Liste und im Positionsbereich.

361.285

**NEU Vereinheitlichung "kleine" und "große" Projektverwaltung**

9.8.10 Die Oberfläche der Projektverwaltung wurde vereinheitlicht. Detaillierte Informationen hierzu finden Sie im separaten Handbuch "Feature-Update 2020 ERP", Kapitel 28.

361.337

**NEU Feld "VKBrutto" mit Berechnungslogik**

9.8.10 Innerhalb des Artikelstamms steht das neue Feld "VKBrutto" zur Verfügung, welches dynamisch den Brutto-Verkaufspreis errechnet.

364.160

**NEU Bestimmte Lieferscheine/Wareneingänge auf berechnet setzen**

9.8.10 Mit entsprechenden Einstellungen unter Vorgänge -> Optionen können spezielle Lieferscheine (Konsignationslieferscheine, Inventurlieferscheine und Lagerumbuchungslieferscheine) sowie Wareneingänge bei Eigenfertigung automatisch auf Status "berechnet" gesetzt werden.

364.718

**NEU Storno/Gutschrift: Bezug auf das Rechnungsdatum des Ursprungsbelegs**

9.7.7 Erstellt man einen Storno oder eine Gutschrift mit Bezug zu einer bestehenden Rechnung, kann über die Referenz «[Ausgangsrechnungen]Referenzdatum» das Datum der Ursprungsrechnung über das Formular ausgegeben werden.

355.331

**KORREKTUR Rohertrag in Ausgangsrechnungen falsch, wenn Menge = 0 ist**

9.8.12 Der Rohertrag einer Position in einer Ausgangsrechnung wird bei Menge Null nicht mehr angezeigt.

360.317

**KORREKTUR Fehler bei E-Mail-Versand, wenn Druckvorschau aktiv war**

9.8.10v2 Beim Drucken unter Windows im TOPIX-Ein-Fenster-Modus konnte es vorkommen, dass nach der Vorschau auf den Ausdruck einer Auswertung diese Vorschau für den nächsten Druckvorgang erhalten blieb. Dies betraf z.B. das Drucken über E-Mail-Korrespondenz, wo – statt der PDF-Erzeugung – ein Fenster mit der (XPS-Viewer-) Vorschau auf das Dokument geöffnet wurde. Dieses Verhalten wurde korrigiert.

364.018

**KORREKTUR Rechnung als PDF sichern: Namensgebung**

9.8.10 Wird beim Rechnungsdruck im Druckdialog des Betriebssystems die Option "Als PDF sichern" gewählt, wird der Dateiname aus dem Suchnamen der Firma und der Rechnungsnummer gebildet.

253.446

**KORREKTUR Summierung unterschiedlicher Währungen (Statistik-Seite der Artikel)**

9.8.10 Die Summierung unterschiedlicher Währungen in der Statistik-Seite der Firmen und Artikel rechnet die Währungen in Euro um.

360.140

**KORREKTUR Dynamische Textbausteine werden nicht mehr ausgegeben (Version 9.8.8v2)**

9.8.10 Durch die Umstellung auf die neue Datenbankversion 4Dv18R4, hat sich eine Verhaltensänderung ergeben, dass dynamische Textbausteine in Formularen nicht mehr ausgegeben wurden. Dieses Problem wurde behoben.

363.477

**KORREKTUR Erweiterte Zahlungskonditionen**

9.8.10 Weitere individuelle Zahlungskondition:

ZA3d=Rechnung;40zEDM+5;4;40zEDM+5

Netto 40 Tage zum Monatsende + 5 Tage, Skonto 4% zum Monatsende + 5 Tage

363.553

**KORREKTUR Fehlermeldung "AA\_STAT\_WaehrgConverter" im Artikel/Statistik**

9.8.10 Bei Fremdwährungen in Eingangsrechnungen/Wareneingängen konnte es in der Artikelstatistik zu einer Fehlermeldung "Arraybereichsüberprüfungsfehler" kommen (Methode "AA\_STAT\_WaehrgConverter" in Zeile 60). Der Fehler wurde behoben.

364.504

**KORREKTUR Belegversand per E-Mail: Druckvorgaben gelten für PDF-Datei**

9.8.8 Beim E-Mail-Versand eines Beleges aus der Auftragsabwicklung wurden bei der PDF-Erstellung des Beleges eventuell nicht alle Seiten erzeugt (wenn das Dokument zuvor mit eingeschränktem Seitenumfang gedruckt wurde).

361.497

**KORREKTUR "Storno" und "Storno uneinbringlich" berücksichtigt nicht den Zahlungseingang**

9.8.5 Storno und Storno uneinbringlich berücksichtigt den Zahlungseingang ("Einstellungen > Vorgänge > Optionen > Teil-Stornierung von angezahlten Anzahlungsrechnungen (#288.564)").

288.564

**KORREKTUR Stückliste: Kein Text bei Alternativ-Position**

9.8.5 Der in den Einstellungen erfasste Text für Alternativ-Positionen wird bei allen Positionsarten korrekt eingetragen.

342.854

**KORREKTUR Absturz nach Eintrag in die Formel in Dokumenten der Auftragsabwicklung**

9.8.1 Beim Eintragen einer Formel mit Leerzeichen in den Positionszeilen der Auftragsabwicklungsdokumente konnte es zu Abstürzen kommen. Das Problem wurde behoben.

316.717

**KORREKTUR Ändern von Auftragsnummern, Löschen von Aufträgen**

9.8.1 Hat ein Benutzer das Recht Angebote zu löschen, aber keine Aufträge, so konnte er bisher durch den Aufruf von "Alle anzeigen inkl. Aufträge" unter "Vorgang > Angebote" auch Aufträge löschen bzw. Auftragsnummern ändern.

Das Verhalten wurde geändert. Nun darf der Benutzer auch unter "Vorgang > Angebote" nur Angebote löschen und Angebotsnummern ändern.

Beim Versuch einen Auftrag zu löschen oder eine Auftragsnummer zu ändern, erscheint der Hinweis "Dafür haben Sie keine Zugriffsberechtigung".

352.491

**KORREKTUR Positions-Nummern zählen nicht korrekt weiter, wenn Positionen ohne Menge ausgeblendet werden**

9.8.1 Beim Ausdruck von Angebots- oder Auftragspositionen werden Positionen mit Menge 0 nicht durchnummeriert (Positionsähler); Positionen, die in der Kurzliste ausgeblendet sind, werden gar nicht gedruckt. In der Kombination beider Fälle in einer Position zählte der Positionsähler an der darauf folgenden Position um eine Position falsch. Dieses Verhalten wurde korrigiert.

353.178

**KORREKTUR Mehrwertsteuer: Betrag im Auftrag stimmt nicht**

9.7.7v2 Ein Angebot mit einer Alternativposition, die noch mit 19% Steuer erfasst wurde und über die Automatik auf 16% umgestellt wurde, wird beauftragt und mit einem Rabatt versehen. Nach dieser Aktion wurde ggf. die Steuer falsch berechnet, dieses Problem wurde behoben.

361.599

**KORREKTUR Aktionspreise: Verkaufspreis über "Aktion > Automatisch ändern" für eine Staffel**

9.7.7 Im Dialog "Automatisch Ändern" der Artikelliste werden Änderungen an Preisen bzgl. Aktionen mit Staffelpreisen korrekt berechnet.

357.873

**KORREKTUR Intrastatmeldung: Statistisches Bundesamt akzeptiert xml-Datei nicht**

9.7.5v2 Der Fehler wurde behoben.

360.631

**KORREKTUR Unterschrift auf Lieferschein**

9.7.2 Die Unterschrift auf dem Lieferschein konnte zwar erstellt werden, wurde jedoch nicht mehr richtig dargestellt. Das Problem wurde behoben.

349.455

## Einkauf

### **NEU** Status von Eingangsrechnungen via "automatisch ändern"

9.8.10 "Automatisch Ändern" in den Eingangsrechnungen wurde um die Felder "Status" und "Bezahlt Datum" erweitert.

360.670

### **KORREKTUR** Eingangsrechnung: Externes Rechnungsdatum

9.8.10 Beim Wechsel von der Stapelbelegmaske in einen anderen TOPIX-Bereich im selben Fenster konnte es vorkommen, dass bei der Schnell-Erfassung eines Datums über die einfache Tageszahl (z.B. 3 für den dritten des aktuellen Monats) der falsche Monat eingetragen wurde. Dieses Verhalten wurde korrigiert.

350.805

### **KORREKTUR** Duplizieren innerhalb der Kurzliste der Bestellungen wird nicht visualisiert

9.8.10 Das Duplizieren einer Zeile in der Kurzliste einer Bestellung wird optisch angezeigt. Bisher wurde zwar dupliziert, die Änderung aber erst beim Wechsel der Register Eingabeliste und Kurzliste visualisiert.

358.237

### **KORREKTUR** Eingangsrechnungen: ESR-Felder auf Karteireiter VESR nicht sichtbar

9.8.7 Die Felder für WIR und VESR auf den entsprechenden Karteireitern sind wieder sichtbar.

361.800

## Materialwirtschaft

### **ÄNDERUNG** Einstellung "Ermittlung des Einstandspreises im Wareneingang" default auf AUS stellen

9.8.10v2 Die Option "Ermittlung des Einstandspreises im Wareneingang" unter Einstellungen (mit gedrückter Shift-Taste öffnen) > Sondereinstellungen > Wareneingänge ist ab sofort standardmäßig deaktiviert.

Sofern Sie mit dieser Funktion arbeiten möchten, können Sie sie jederzeit aktivieren.

363.602

### **ÄNDERUNG** Artikelsets in Lieferscheinen: Keine Zuordnung von Projekt- und Jobnummer

9.8.10 Das Verhalten wurde geändert.

352.598

### **ÄNDERUNG** Hierarchie der Absatzplanung bleibt beim Löschen der Gruppen bestehen

9.8.3 Wird eine Artikelklasse, -obergruppe, -gruppe oder -untergruppe gelöscht, wird der Eintrag aus der Hierarchie und aus den betroffenen Artikeln entfernt. Zuvor erscheint eine, ggf. zwei Warnmeldungen. Im zweiten Dialog werden betroffene Artikel und/oder Hierarchien angezeigt. Sind keine betroffen, bleibt der zweite Dialog aus.

351.926

### **NEU** Artikelstatistik: Datensätze per Doppelklick öffnen

9.8.10 In der Artikelstatistik können die angezeigten Datensätze mit einem Doppelklick in einem neuen Fenster direkt geöffnet werden.

359.952

### **NEU** Firmenstatistik: Datensätze per Doppelklick öffnen

9.8.10 Im Bereich Statistik innerhalb der Firmen können die angezeigten Datensätze mit einem Doppelklick in einem neuen Fenster direkt geöffnet werden.

359.953

**NEU Stamm > Firmen > Statistik > Umsatzstatistik**

9.8.10 Innerhalb der Firmenstatistik steht eine neue Auswertung "Umsatzstatistik" zur Verfügung. Darin können die Umsätze mit dem Kunden nach Zeitbezug (Datum von/bis + Jahr/Monat etc. + Bezugsgröße (Brutto/Netto/Roh) + hierarchischem Aufbau (Klasse/Gruppe/etc.) angezeigt und ausgewertet werden.

359.957

**NEU Wareneinganspositionen und Artikelbewegungen um Werte aus Artikelfreefeldern ergänzen**

9.8.10 Die Werte der Freifelder aus Bestellpositionen werden in die Wareneingangspositionen übernommen und können dort weiter gepflegt/geändert werden. Beim Sichern des Wareneingangs/eines Lieferscheins legt TOPIX für bestandsgeführte Artikel Artikelbewegungen an. Die Werte der Freifelder werden nun auch in Artikelbewegungen übernommen und sind im Layout auf der Seite "Freifelder" zu sehen, nicht änderbar. Per "Erweiterte Suche" kann nach den Feldern gesucht werden.

360.666

**NEU Artikelbewegungen: Aus der Auftragsabwicklung Alternativmenge, Alternativeinheit, Kürzel übernehmen**

9.8.10 In die Artikelbewegungen werden aus der Auftragsabwicklung die Alternativmenge, die Alternativeinheit und das Kürzel übernommen. Diese Daten stehen ausschließlich zur Ausgabe über den Schnellbericht ("Drucken > Bericht drucken") zur Verfügung.

360.667

**NEU Angebote/Aufträge: Klapppositionen merken**

9.8.10 Diese Funktion merkt sich pro Angebot/Auftrag/Lieferschein oder Rechnung den Status der Hierarchie in der Kurzliste. Dieser Status ging bisher beim Wechsel von der Kurzliste zu einem anderen Register (Druckvorschau, Eingabeliste, etc) verloren und stellte sich auf komplett zu-/ oder aufgeklappt.

361.288

**NEU Export/Import der Artikel im internen Format mit Merkmal, Artikelbeziehungen und Alternativeinheit**

9.8.10 Ab sofort können Artikel im internen Format inklusive Merkmalen, Artikelbeziehungen und Alternativeinheiten im- und exportiert werden.

361.291

**NEU Addon "Aufträge mit Lieferadresse pro Position": Übernahme in den Standard**

9.8.10 Erweiterung der Auftragsabwicklung um die Möglichkeit, pro Position eine Lieferadresse zu hinterlegen.

361.579

**NEU Addon "Scanneranbindung": Übernahme in den Standard**

9.8.10 Scanneranbindung für die Barcode Scanner "Scanndy" (weitere Scanner können per Customizing angebunden werden), um Dateien in Positionen von Auftragsabwicklungs- und Einkaufsdokumenten einzulesen (gescannte Artikel).

Hiermit können beispielsweise Lagerkommissionierungen für Kundenlieferungen oder Buchungen von Wareneingängen schnell und einfach mobil erledigt werden.

Der Scanner kann mit verschiedenen Informationen von TOPIX aus gerüstet werden. So können beispielsweise pro Position die benötigten Sollmengen mit den abgescannten Istmengen verglichen, oder der Lagerort angezeigt werden. Darüber hinaus ist die komfortable Übertragung der per Scanner erfassten Daten direkt in die jeweiligen TOPIX-Bereiche mittels Import-Schnittstelle möglich.

361.580

**NEU Addon "Merkmale in den Beschreibungstext übernehmen": Übernahme in den Standard**

9.8.10 Beim Erfassen von Angeboten/Aufträgen erscheint bei der Wahl eines Merkmalartikels ein Dialog mit den passenden Merkmalen. Durch Markieren der Merkmale können diese direkt in die Artikelbeschreibung der entsprechenden Position eingefügt werden.

361.581

**NEU Addon "Konsignationslager": Übernahme in den Standard**

9.8.10 Aufträge und Lieferscheine können speziell gekennzeichnet werden. Bei der Lagerbuchung der so entstandenen Lieferscheine wird der Bestand aus dem angegebenen Lager ausgebucht und in ein speziell gekennzeichnetes Konsignationslager umgebucht. Dieses Lager ist als Sperrlager namentlich mit der Firma verbunden. Damit bleibt die Ware bestandstechnisch auswertbar, wird jedoch bei der Verfügbarkeitsberechnung (z.B. beim Erzeugen von Bestellvorschlägen) nicht berücksichtigt. Zusätzlich besteht die Möglichkeit ein Lager als bevorzugtes Auslieferungslager pro Kunde zu hinterlegen.

361.582

**NEU Artikel-Substitution**

9.8.10 Artikel können als Auslauf-Artikel gekennzeichnet und mit einem Nachfolge-Artikel versehen werden. Über einen Suchmechanismus können vor einer Auslieferung offene Aufträge mit Auslaufartikel ermittelt werden. Diese Aufträge werden dupliziert und dabei werden die Optionen "Ersetzt durch-Status setzen" und "Nachfolgeartikel verwenden" gesetzt.

In den neu entstehenden Aufträgen werden die Positionen mit Auslaufartikeln als "Erledigte"-Positionen übernommen, die Positionen der Nachfolgeartikel werden mit den offenen Mengen eingefügt. Die Auftragsnummer des duplizierten Auftrags kann eingedruckt werden.

361.897

**NEU Artikel: Entsorgung (Entsorgungsinformationen)**

9.8.10 Im Artikelstamm kann als "Verpackung" ein Bezug zu einem (Stücklisten-)Artikel hergestellt werden, um die Grunddaten für die Entsorgung von Verpackungsmaterial ("Grüner Punkt") zu hinterlegen. Eine zusätzliche Seite "Entsorgung" nimmt weitere Informationen z.B. für die Entsorgungsinformationen von Elektrogeräten und Batterien auf.

Die neuen Felder können im Stapel mit der Funktion "Automatisch ändern" geändert werden. Auch können sie – wie andere Freifelder – mit eigenen Namen versehen und in Formularen und Berichten verwendet werden.

361.898

**NEU Intrastat-Meldung per XML-Datei**

9.8.10 Intrastat-Meldungen können nun auch als XML-Datei übermittelt werden.

361.934

**NEU Feld Gewicht im Artikel auf 6 Nachkommastellen erweitert**

9.8.10 Das Gewicht des Artikel wird bei aktiver Einstellung bis 6 Stellen nach dem Komma gerechnet/gerundet/ausgewiesen.

Die Option kann aktiviert werden unter "Einstellungen > Vorgänge > Optionen > Bei Einzelgewicht 6 Stellen nach dem Komma zulassen".

363.600

**NEU Artikel > Lager/Seriennummer: Keine Sortierung innerhalb Register möglich**

9.8.5 Innerhalb der Artikel im Register "Lager/Seriennummer" funktioniert die Sortierung nach gewähltem Spaltentitel auch bei aktivierter Option "Ermittlung des Einstandspreises im Wareneingang" korrekt.

352.632

**NEU Hierarchie der Absatzplanung bleibt beim Löschen der Gruppen bestehen: Doppelklick im Dialog öffnet Datensätze**

9.8.3 Hierarchie der Absatzplanung bleibt beim Löschen der Gruppen bestehen: Doppelklick im Dialog öffnet Datensätze.

354.658

**NEU Stamm > Firmen > Statistik > Kostenstatistik**

9.8.1 Innerhalb der Firmenstatistik steht eine neue Auswertung "Kostenstatistik" zur Verfügung. Darin können die Kosten des Lieferanten nach Zeitbezug (Datum von/bis + Jahr/Monat etc. + Bezugsgröße (EK / EK mod. = Ziel-EK) + hierarchischem Aufbau (Klasse/Gruppe/etc.) angezeigt und ausgewertet werden.

359.958

**NEU Artikelbewegung zu Materialbeleg: Nummer vom Materialbeleg**

9.7.1 Die Materialbelegnummer im Eingabelayout der Artikelbewegungen wird ab dieser Version angezeigt.

352.180

**KORREKTUR Artikelstatistik wird nicht angezeigt**

9.8.10v2 Unter "Stamm > Artikel > Artikel bearbeiten > Statistik" ist es möglich durch die Artikel zu blättern und die aktuelle Statistik des jeweiligen Artikels zu sehen. Der Inhalt des Registers "Bestellstatus" wird direkt angezeigt. Ein Wechseln durch die Register, um die Anzeige zu erwirken, ist nicht mehr nötig.

365.553

**KORREKTUR Offene Bestellmenge und Statistik bei Überlieferung teilweise unterschiedlich**

9.8.10 Überlieferte Bestellpositionen werden wie eine gelieferte Position der Bestellung bewertet, wenn die Berechnung der offenen Bestellmenge pro Artikel erfolgt.

360.771

---

**KORREKTUR** **Import Materialbelege: Formular kann nicht geladen werden**

9.8.8 Das Formular Import/Export (Text) Materialbelege wurde korrigiert (Formular Dateieindung). Der Import/Export funktioniert wieder wie gewohnt.

362.558

## Vertragsverwaltung

### **ÄNDERUNG** Auftrag mit Anzahlungsrechnungen und Freigabe für die nächste Teilabrechnung

9.8.10 (Funktion noch nicht final freigegeben)

Bei Aufträgen mit Anzahlungsrechnungen und Freigabe für die nächste Teilabrechnung werden die Anzahlungsrechnungen korrekt erstellt, auch, wenn die Termine für die einzelnen Anzahlungsrechnungen noch nicht bei Auftragsanlage feststehen, sondern je nach Fortschritt nach und nach eingetragen werden.

341.746

## Analytik-Report

### **KORREKTUR** Konvertierte Analytikreports Spaltenbreite nicht einstellbar

9.9.0 Konvertierte Analytikreports: Spaltenbreite jetzt einstellbar.

Dazu erscheint folgender Hinweis:

"Das Arbeitsblatt wurde konvertiert auf 4D View Pro. Um Spaltenbreiten ändern zu können, gehen Sie folgendermaßen vor:

- Klick auf FILE
- Klick auf New
- Klick auf leere Tabelle - Blank
- Speichern der bisherigen Tabelle (optional) als Datei
- Klick auf Symbol Rechner links"

Das Speichern der Tabelle ist nicht unbedingt nötig, denn durch den Klick auf Symbol "Rechner" werden die aktuellen Daten in der neuen Tabelle ermittelt und dargestellt.

362.353

### **KORREKTUR** Überschriften Bereich Auswertungen/Arbeitsblätter nach Konvertierung

9.9.0 Auswertungen > Analytik-Report, Arbeitsblätter vom Typ "Auftragsabwicklung":

Der Klick in die Überschrift erlaubt den gleichen Spaltenwechsel wie in die erste Zeile.

365.515

## EDI-Schnittstelle

### **ÄNDERUNG** Inkonsistenzen in der EDI-Schnittstelle, ILN Handhabung

9.8.5 Für die Ermittlung und Verwaltung der ILN bei der EDI-Schnittstelle gibt es eine neue Methodik. Dieses neue Verfahren muss gemeinsam mit dem für Sie zuständigen EDI-Consultant abgestimmt, vorbereitet und dann eingerichtet werden.

Die Aktivierung erfolgt dann gemeinsam mit Ihrem Consultant.

Hierbei erfolgt dann eine komplette Umgestaltung der ILN-Handhabung im EDI-Prozess wie folgt:

Die ILN wird ausschließlich über das Feld ILN auf der Seite Konditionen der Firmen gesucht. Vor Aktivierung der Einstellung müssen ALLE Firmen entsprechend gepflegt sein. Das bedeutet, dass ALLE im EDI-Prozess beteiligten Anschriften als Firma mit eigener ILN eingetragen sein müssen. Eine textuelle Pflege als abweichende Anschrift ist nicht mehr möglich.

Außerdem müssen die Firmen nicht mehr zwingend mit Standard-Liefer- und Rechnungsanschriften belegt sein. Die Zuordnung erfolgt anhand der in den ORDERS gelieferten ILN.

Es muss mindestens die BY-Adresse in den ORDERS geliefert werden.

Wird eine ILN geliefert, die in den Stammdaten nicht gepflegt ist, wird sowohl in das Protokoll als auch in das EDI-Feld2 ein Fehlervermerk geschrieben. Mit dem Füllen des EDI-Feld2 wird die automatische Rückmeldung als ORDRSP verhindert.

Fehlt eine der ILN für DP oder IV oder wird eine ILN übermittelt, die in den Stammdaten nicht gepflegt wurde, wirkt der TOPIX-Standard. In diesem Fall werden also die Standard-Liefer- und Rechnungsadressen gezogen. Diese dürfen sowohl als Text als auch als Verknüpfung hinterlegt sein.

Selbstverständlich erfolgt weiterhin beim interaktiven Import eine Meldung an den Benutzer oder beim zeitgesteuerten Betrieb das Versenden einer Email.

Mit dieser neuen Funktionalität besteht jetzt aber die Möglichkeit, insbesondere bei zeitgesteuerten Vorgängen wie z.B. dem automatischen Versenden einer Auftragsbestätigung (ORDRSP) den Workflow besser zu steuern.

351.476

### **KORREKTUR** EDI-Einstellungen: ftp-Account lässt sich nicht leeren

9.7.1 Bei den EDI-Einstellungen für den Autostart konnte ein eingetragener ftp-Account nicht mehr entfernt werden. Es war nur noch ein Wechsel möglich.

Das Problem wurde behoben.

354.884

## **Distributoren-Schnittstelle**

### **NEU Erweiterung des Imports um die Möglichkeit Import-UserExits einzubinden**

9.7.4 Die Importoptionen der Distributoren-Schnittstelle wurden um die Möglichkeit erweitert, UserExits einzubinden.

345.484

## **Kassen-Anbindung**

### **KORREKTUR Runtime-Fehlermeldung beim Tagesabschluss der Kasse**

9.8.8      Der Runtime-Fehler beim Tagesabschluss der Kasse wurde behoben.  
362.281

## Webshop-Schnittstelle

### **NEU** Unterstützung Webshop XT:Commerce in Version 6

9.8.10 Ab sofort unterstützt die TOPIX-Webshop-Schnittstelle auch Version 6 zu XT:Commerce.

363.458

## ZUGFeRD-Schnittstelle

### **NEU** ZUGFeRD Standard 2.0

9.8.12 Mit der aktuellen TOPIX-Version wird der ZUGFeRD 2 Standard unterstützt. Dieser erlaubt die Ausgabe von ZUGFeRD-PDF-Rechnungen mit XML-Anlagen im extended Format (factur-x) und die Ausgabe von XRechnung-XML-Dateien in den Formaten 1.2 und 2.0 (letzteres ab 01.01.2021). Diese Formate werden ebenfalls auf der Eingangrechnungsseite verarbeitet. Die Schnittstelle unterstützt auch weiterhin das ältere ZUGFeRD 1.0 Format.

324.039

### **KORREKTUR** Rechnung im ZUGFeRD-Format: Fix vendor-ID, Buyer-ID und Schematron

9.8.8 Neben der GNL-Nummer für Buyer und Vendor wurden deren IDs im Export ergänzt.

362.575

## PROJEKTVERWALTUNG, RESSOURCENPLANUNG, PRODUKTION

### Projektverwaltung

#### **ÄNDERUNG Mehrwertsteuer-Änderung ab 01.01.2021 vs. Jobs: 16% -> 19 % ab 01.01.2021**

9.9.0 Um manuelle Änderungen zu vermeiden (16% -> 19%) wurden Automatismen implementiert, die ab 01.01.2021 dafür sorgen, daß die korrekten MWSt-Sätze in den Jobs automatisch gesetzt werden. Das Startdatum des Jobs oder ersatzweise das Startdatum des Projekts ist relevant für den Datumsbereich, für den der dann geltende Steuersatz genommen wird.

Die Automatik greift bei folgenden Arbeitsschritten:

- Duplizieren von Vorlage-Projekten mit altem MWSt-Prozentsatz
- Ziehen von Aufträgen, deren Positionen zu Jobs werden
- Wenn z.B. ein Artikel mit 16% gezogen wird, in einen Job, für einen Zeitraum, in dem 19% gilt oder umgekehrt, erfolgt ein Hinweis im gelben Fenster ("Artikel Steuersatz: 19% -> 16%").

Wichtig: Voraussetzung ist die Aktivierung bzw. korrekte Angabe in der Einstellung "Auftragsabwicklung 3 - MWSt.-Satz anpassen", also z.B. ab 01.01.2021 von 16 auf 19%. Dann wird bei der Übernahme über das Stichtagsdatum hinaus von MWSt Sätzen 1:1 vermieden. Es wird dann erkannt, (falls der Prozentsatz aus dem "falschen" Zeitbereich ist), dass dann nicht 1:1 übernommen werden kann, sondern die Sätze auf die des "richtigen" Zeitbereichs" angepasst werden müssen.

362.924

#### **ÄNDERUNG Projekt lässt sich nicht auf Status 6 setzen**

9.9.0 Geschlossene Projekte automatisch auf Status 6 setzen per "Vorgang > Projekte > Aktion > Projekt erledigt", auch möglich bei Projekten mit "[x] Fertig", aber noch ohne Status "6 Abgeschl."

366.732

#### **ÄNDERUNG Reisekostenabrechnung für geschlossenen Job verhindern**

9.8.10v2 Per Einstellung "Einstellungen > Vorgänge > Optionen > In Reisekostenabrechnung bei Projekt/ Jobnummer nur unerledigte Jobs lt. "Benutzer > Zugriffsrechte > Leistungen > Auswählbare Jobs" kann gesteuert werden, ob auf einen geschlossenen Job noch Reisekosten erfasst werden dürfen. Achtung: Die Einstellung ist automatisch aktiviert.

364.389

## **ÄNDERUNG** Unterschiede Leistungserfassung meinTOPIX/Stundenerfassung: Jobs mit Status 4 erledigt

9.8.10 Leistungserfassung: "Jobs mit Status 4 erledigt" verhält sich in der Stundenerfassung genauso, wie in der Eingabemaske Leistungen.

349.608

## **ÄNDERUNG** Beziehungen

9.8.10 Neue Option: "Einstellungen (mit gedrückter Shift-Taste öffnen) > Sondereinstellungen > Grundmodul > Eigene Berechtigung im Benutzer "[x] Darf Beziehung löschen (alle Bereiche,...)" . Ist diese Option aktiv, muss jeweils im Benutzer die Berechtigung "[x] Darf Beziehung löschen (alle Bereiche, auch außerhalb Firmen)" aktiv sein, damit Beziehungen gelöscht werden können. Ist sie nicht aktiv, braucht man unter "Zugriffe" die Löschberechtigung für den Bereich "Firmen", um Beziehungen löschen zu können.

360.152

## **ÄNDERUNG** Start- und Endedatum im Projekt tauschen

9.8.10 Start- und Endedatum wurden in der Eingabemaske "Projekt bearbeiten" getauscht, damit es in chronologischer Reihenfolge ist.

363.903

## **ÄNDERUNG** Projektzuordnung bei neuem Projekt aus Auftrag

9.8.7 Bei Neuanlage eines Projekts (aus dem Angebot/Auftrag heraus) erscheint bei vorhandenen Projektnummern in den Positionen der gleiche Dialog, wie beim manuellen Eintrag einer (neuen) Projektnummer.

361.179

## **ÄNDERUNG** Änderung: PR-NR (Projektnummer) in Positionen der Auftragsabwicklungs-Belege

9.8.1 (Funktion noch nicht final freigegeben)

Per Voreinstellung kann das Verhalten für die Zuweisung von Projektnummern in Positionen der Auftragsabwicklung geändert werden.

Neue Option: "Einstellungen > Vorgänge > Optionen > Projektnummer pro Position - Update 2020". Die Option "Einstellungen > Vorgänge > Projekte II > Rechnungen > Projektnummer pro Position" ist automatisch an, wenn man die neue Option "... Update 2020" eingeschaltet hat.

Positionen ohne Projektnummer werden bei aktivierter Option automatisch dem Projekt aus dem Kopf des Belegs zugeordnet.

Steht im Kopf keine Projektnummer, erfolgt auch keine Zuordnung.

Das betrifft die Bereiche

- Verknüpfungsbereich im Projekt, Teilbeträge
- Auswertungsseite im Projekt
- Verknüpfte Sprünge
- Auswertungen

350.991

### **NEU** Prozentsatz aus Datum der Leistung ermitteln für MwSt-Änderung zum 31.12.2020

9.8.10 Beim Erfassen von Leistungen/auch Reisekosten -> Leistungen o.ä. wird – je nach Ausführungs-Datum – automatisch der richtige MwSt.-Prozentsatz gezogen. Bei Abweichung zum Job-Steuersatz erfolgt ein Hinweis im gelben Fenster.

Voraussetzung: Einstellungen: Auftragsabwicklung III > Datum für Mehrwertsteuer-Änderung ist gepflegt.

360.825

### **NEU** Projekt > Abrechnung > zu bestehender Rechnung hinzufügen: Filterung

9.8.10 Innerhalb der Leistungen wurde der Abrechnungsdialo bei "Leistungen laden/verdichten" um Filtermöglichkeiten auf die Firmen erweitert.

361.294

### **NEU** "Nur eigene Leistungsübersicht": Benutzer kann nur Übersicht über seine eigenen Leistungen erstellen

9.8.10 Eine neue Checkbox im Benutzer "Nur eigene Leistungsübersicht" lässt die Einstellung zu, dass dieser Benutzer nur eine Übersicht über seine eigenen Leistungen erstellen kann.

Die Aktivierung erfolgt über "Einstellungen > Vorgänge > Optionen > Benutzer kann nur die eigene Leistungsübersicht anzeigen. (#335.744)"

Die Option ist automatisch aktiv und kann bei Bedarf abgeschaltet werden.

361.323

**NEU** Überprüfung auf ausgeschiedene Personen im Projekt

9.8.10 Es erfolgt eine Prüfung der Bewegungsdaten, sobald eine Person auf ausgeschieden gesetzt wird.

Zusätzlich erfolgt die Prüfung der Person, wenn ein Bewegungsdatensatz angelegt wird.

361.338

**KORREKTUR** "Einstellungen > Allgemein > Nummernkreise": Projekte doppelt

9.9.0 Ohne explizite Projektverwaltungslizenz kommen unter "Einstellungen > Allgemein > Nummernkreise" die Projekte jetzt nicht mehr doppelt vor.

367.000

**KORREKTUR** Vertriebsprojekt löschen: Meldung keine Berechtigung Jobs zu löschen

9.8.10v2 Wird ein Vertriebsprojekt gelöscht, erscheint bei Lizenzen ohne lizenzierte Projektverwaltung keine Meldung mehr, dass hierzu die Berechtigung fehlt.

365.773

**KORREKTUR** Stundenerfassung: Weiter zum nächsten Feld mit TAB funktioniert nicht

9.8.10 Stundenerfassung, Zeile in Tabelle mit Leistungen: Weiter zum nächsten Feld mit Tabulator-Taste funktioniert wieder zuverlässig, ein Mausklick in die nächste Spalte ist nicht mehr notwendig.

364.216

**KORREKTUR** Benutzerverwaltung > Zugriffsrechte Projektverwaltung: Auch ohne Lizenzierung sichtbar

9.8.8 Der Bereich wird ohne lizenzierte Projektverwaltung nicht mehr angezeigt.

352.410

**KORREKTUR** Benutzer ohne Berechtigung kann Leistungswerte im Projekt ändern

9.8.7 Die Benutzereinstellung (unter Benutzer > Zugriffsrechte > Leistungen) "Bei Eigenleistungen/ Fremdleistungen > EK/VK sehen und ändern" wird auf der Seite "Leistungen" im Projekt berücksichtigt. Das heißt, ein Benutzer, der nicht das Recht hat, den EK/VK von Leistungen zu sehen oder zu ändern, kann in der Leistungsliste im Projekt den Wert nicht ändern und speichern.

359.121

**KORREKTUR Stundenerfassung: Nach Klick auf Stoppuhr erscheint Meldung "Fehlende Berechtigung"**

9.8.5 Beim Klick auf Schaltfläche "Stoppuhr" erscheint keine Meldung mehr wegen der fehlenden Berechtigung des Benutzers (diese Meldung wurde nur ausgegeben, wenn die Berechtigung für "Neu" für diesen Benutzer vorhanden war, jedoch nicht die Berechtigung für "Löschen").

358.527

**KORREKTUR Jobliste: Datum bei "Erzeugt am" abgeschnitten**

9.8.5 Das Datum im Feld "Erzeugt am" in der Jobliste erscheint wieder komplett.

358.549

**KORREKTUR Export enthält eine Spalte mehr als die Auswertung über Listbox**

9.8.3v2 Auswertungen, die im Zuge der TOPIX Version 9.8.x / 4D v18 umgestellt wurden, zeigen beim Export als Tabtext keine weiteren Spalten mehr an, die vorher technisch bedingt erzeugt wurden. Beispiel: Leistungssollvergleich der Projektverwaltung.

357.771

**KORREKTUR Erzeugen von Leistungen bei dupliziertem LF falsch**

9.8.1 Wenn die Einstellung "Erzeugen von Leistungen aus Lieferscheinen" aktiv ist, erzeugt man zu einem Lieferschein beim Speichern automatisch Leistungen.

Dupliziert man den Lieferschein und ordnet den neuen Lieferschein dann einer anderen Projektnummer zu, indem man im Kopf die Projektnummer ändert und auch gleich in den Positionen mit ändern lässt, dann werden zu den Positionen neue Leistungen erzeugt. Die Leistungen des ursprünglichen Lieferscheins bleiben unangetastet – also bestehen – und dem Projekt aus diesem Lieferschein zugeordnet.

349.995

**KORREKTUR Projektauswertung: Nicht verrechenbare Fremdleistungen werden falsch gezeigt**

9.7.5 Nicht verrechenbare Leistungen werden nun auf der Auswertungsseite des Projekts korrekt in der richtigen Zeile angezeigt (Beauftrag, Berechnet, Bestellungen, Eingangsrechnungen).

296.600

## Ressourcenplanung

### **ÄNDERUNG** Auslastungsberechnung bei informativen Terminen

9.8.7 Bei Usern, die nur informativ in Terminen eingetragen sind, findet ab sofort für diese Zeiträume keine entsprechende Ressourcen-Auslastung mehr statt.

361.152

### **NEU** Feld "Firma" innerhalb der Ressourcenauslastung anzeigbar

9.8.1 Die Firma kann innerhalb der Ressourcenauslastung nun zusätzlich angezeigt werden und steht als Verdichtungsebene zur Verfügung.

354.390

### **NEU** Planungsmaske erweitert: Felder Auftrag und Auftragsposition

9.7.1 In den Detailinformationen der Jobs stehen ab sofort auch die Felder Auftrag und -position zur Einsicht und Bearbeitung zur Verfügung.

353.545

### **NEU** Verschieben via Drag&Drop in das Projekt zurück übertragen

9.7.1 Innerhalb der Ressourcenplanung können die Jobs nun via Drag&Drop verschoben und in das Projekt zurückgeschrieben werden.

353.548

## Produktion/Fertigung

### **ÄNDERUNG** Berücksichtigung von tausender Preisen in Fertigung und Projektverwaltung

9.8.10 Die Berücksichtigung von tausender Preisen in der Fertigung und Projektverwaltung wurde optimiert.

Die Aktivierung erfolgt über "Einstellungen > Vorgänge > Optionen > Preisermittlung in der Projektverwaltung/Fertigung - Update 2018 (z.B. 1000er Preis) (#333.518)".

361.293

### **ÄNDERUNG** Berücksichtigung von tausender Preisen in Fertigung und Projektverwaltung

9.8.10 Die Berücksichtigung von tausender Preisen in der Fertigung und Projektverwaltung wurde implementiert.

363.601

### **ÄNDERUNG** Ablösung Fertigungslieferschein durch Materialbelege

9.8.6 Materialentnahmen und Materialzugänge können über den Bereich "Materialbelege" abgewickelt werden. Hierdurch müssen keine internen Lieferscheine mehr erzeugt werden.

347.076

### **ÄNDERUNG** Unterschiedlicher EK bei BDE-Buchungen

9.7.3v2 Korrektur bei der Errechnung des EKs für das produzierte Gut basierend auf IST-Stückkosten. Die Berücksichtigung der Währungsumrechnung wurde ebenfalls gewährleistet.

353.998

### **ÄNDERUNG** Große und kleine BDE vereinheitlicht

9.7.3 Bei der Betriebsdatenerfassung wird bei einem Doppelklick auf einen Arbeitsschritt ein Fenster in einem neuen Prozess geöffnet. Dieses Fenster ist das gleiche, wie im Bereich Vorgang > Betriebsdaten. Die neue Arbeitsweise ist einschaltbar mit der Option "BDE: Eigener Prozess für die Eingabe." ("Einstellungen > Vorgänge > Fertigung > BDE: Eigener Prozess für die Eingabe. (#347.706)").

347.706

**NEU** **Bestellung erzeugen aus Dispoliste**

9.8.10 Mit der neuen Option "Datensätze mit Status A werden in der Aktion 'Bestellung erzeugen' berücksichtigt, unabhängig von der Herkunft" können nun auch Disposätze bestellt werden, die nicht aus einem Auftrag stammen.

Die Option befindet sich in den Einstellungen > Vorgänge > Fertigung > Datensätze mit Status A werden in der Aktion > Bestellung erzeugen berücksichtigt, unabhängig von der Herkunft.

Die Option ist automatisch aktiv und kann bei Bedarf abgeschaltet werden.

364.442

**NEU** **Fertigungsprojekte: Analog Bestellungen in allen Bereichen anlegen**

9.8.10 Per Vorgang > Aufträge > Aktion > Bestellungen erzeugen erscheint ein Dialog, in dem man in der Spalte "zu Fertigen" einen Wert eintragen kann. Für diese Anzahl wird dann ein Fertigungsprojekt anstelle einer Bestellung erzeugt.

Hinweis: Nicht bei "positionsweise Bestellen"; die Option "Lagerbestand berücksichtigen" muss aktiv sein. "Einstellungen > Vorgänge > Fertigung > Aufträge Aktionsmenü-Befehl "Bestellungen erzeugen": kann auch Fertigungsprojekt erzeugen aus Vorlage"

Die Option ist automatisch aktiv und kann bei Bedarf abgeschaltet werden.

364.505

**KORREKTUR** **Betriebsdaten: Button OK + weiter**

9.8.7 Beim Erfassen der BDE wird der nächste Arbeitsschritt angeboten, wenn der vorherige fertig ist und der Button "OK + WEITER" mit "Für den nächsten Arbeitsschritt" gewählt wird.

361.621

**KORREKTUR** **BDE: Zeiten nicht eingebbar**

9.8.7 Die Zeitfelder sind in der BDE bei Neuanlage eingebbar.

362.001

**KORREKTUR** **Buchung der BDE ins Negative trotz Einstellung**

9.8.5 Es erfolgt jetzt auch eine Bestandsprüfung beim Verbuchen der BDE, nicht nur bei der Erfassung. Sollte dabei der Bestand ins Negative gehen, wird der Vorgang abgebrochen.

350.932

## RECHNUNGSWESEN

### Finanzbuchhaltung

#### **ÄNDERUNG** Einnahmenüberschussrechnung (EÜR) 2020

9.9.0 Der Ausdruck der EÜR 2020 wird unterstützt.

Hinweis: TOPIX unterstützt keine Personengesellschaften, die mit EÜR arbeiten.

363.730

#### **ÄNDERUNG** Jahreswechsel 2020/2021 - UVA 2021

9.9.0 Die UVA-Kennziffern 50 und 37 werden ab 2021 erneut für die Umsatzsteuer-Voranmeldung verwendet. Bitte prüfen Sie die Einträge für die UVA-Kennziffer in den USt-Codes und Konten, ob diese Kennziffern aus Altjahren noch passend sind und entfernen/korrigieren Sie diese gegebenenfalls.

366.764

#### **ÄNDERUNG** Jahreswechsel 2020/2021

9.9.0 Neue Kontenrahmen 2021 für SKR03 und SKR04.

367.143

#### **ÄNDERUNG** Offene Posten – Altersliste: Gerundete Beträge oder Anzeige mit Nachkommastellen

9.8.10 Eine neue Funktion ermöglicht die Darstellung der OP-Altersliste auf zwei verschiedene Arten. Bei Bedarf kann der Druck der Beträge mit Nachkommastellen statt mit gerundeten Beträgen erfolgen. Diese Option kann unter "Einstellungen (mit gedrückter Shift-Taste öffnen) > Sondereinstellungen > Finanzbuchhaltung > FB - Altersübersicht mit Nachkommastellen" aktiviert werden.

362.638

#### **ÄNDERUNG** CH-QR-Code scannen in Eingangsrechnungen/Stapel statt ESR

9.8.6v2 Der ehemalige ESR-Zahlschein wurde zum 01.07.2020 durch den neuen Swiss QR-Code ersetzt. Sowohl in Eingangsrechnungen als auch in Stapelbelegen unterstützt TOPIX jetzt beide Verfahren. Beim Scannen mit dem klassischen Lesestift wird weiterhin der ESR-Zahlschein unterstützt und mit den neuen Scan-Pistolen der jetzt neu eingeführte Swiss QR-Code.

Im Firmenstamm ist mit der Einführung des Swiss QR-Codes auch ein weiteres Feld QR-IBAN in Lieferanten > Zahlungskonditionen eingeführt worden. Je nach Ausprägung des Swiss QR-Codes wird entweder die normale IBAN oder die QR-IBAN zum Identifizieren des Kreditors verwendet.

317.207

#### **ÄNDERUNG** Auswertung Periode 12 bis 16 für letzten Monat des WJ optimieren

9.8.5 In der Finanzbuchhaltung wurde für die Auswertungen der Salenliste, der GuV und der Bilanz die Auswahl an Perioden für den letzten Monat des Wirtschaftsjahres erweitert.

Es stehen jetzt folgende Perioden zur Verfügung:

1. Periode 12 - liefert alle Buchungen des letzten Monats im Wirtschaftsjahr, die in der Periode 12 gebucht sind
2. nur Periode 13 - liefert alle Buchungen des letzten Monats im Wirtschaftsjahr, die in der Periode 13 gebucht sind
3. nur Periode 14 - liefert alle Buchungen des letzten Monats im Wirtschaftsjahr, die in der Periode 14 gebucht sind
4. nur Periode 15 - liefert alle Buchungen des letzten Monats im Wirtschaftsjahr, die in der Periode 15 gebucht sind
5. nur Periode 16 - liefert alle Buchungen des letzten Monats im Wirtschaftsjahr, die in der Periode 16 gebucht sind
6. bis Periode 13 - liefert alle Buchungen des letzten Monats im Wirtschaftsjahr, die in den Perioden 12 und 13 gebucht sind
7. bis Periode 14 - liefert alle Buchungen des letzten Monats im Wirtschaftsjahr, die in den Perioden 12, 13 und 14 gebucht sind
8. bis Periode 15 - liefert alle Buchungen des letzten Monats im Wirtschaftsjahr, die in den Perioden 12, 13, 14 und 15 gebucht sind
9. bis Periode 16 - liefert alle Buchungen des letzten Monats im Wirtschaftsjahr, die in den Perioden 12, 13, 14, 15 und 16 gebucht sind - also alle Buchungen des letzten Monats

HINWEIS: Sollten Sie die Perioden 13-16 bei Ihren Jahres- und Steuerabschlussarbeiten nicht nutzen, können Sie immer mit der Option "bis Periode 16" arbeiten, da dies die Auswertungsoption mit den geringsten Rechenschritten ist.

358.928

#### **ÄNDERUNG** Spendenermittlung bei Sortierung nach PLZ

9.8.1 (Funktion noch nicht final freigegeben)

Bei der Spendenermittlung mit Sortierung nach PLZ erfolgt nachträglich für alle Firmen mit dem Vermerk "Privat" (oder wenn mit Ansprechpartner gedruckt werden soll) ein Wechsel auf die Person. Aktuell erfolgt keine Kontrolle, ob sich damit das Debitorenkonto zur Ermittlung ändert.

Es gibt zwei neue Funktionen die aktiviert werden können:

- a: Bei Aktivierung der neuen Option "Einstellungen (mit gedrückter Shift-Taste öffnen) > Sondereinstellungen > TOPIX Optionen > Spenden: Wechsel Firma auf Person deaktivieren (PLZ-Sort)" erfolgt KEIN nachträglicher Wechsel mehr. Damit verhält sich die Debitorenermittlung identisch zur Sortierung nach Personen und Firmen.
- b: Bei Aktivierung der neuen Option "Einstellungen (mit gedrückter Shift-Taste öffnen) > Sondereinstellungen > TOPIX Optionen > Spenden: Wechsel Firma auf Person nur mit Kundennummer (PLZ-Sort)" erfolgt NUR ein Wechsel, wenn die Firma "Privat" ist UND die Person eine Kundennummer hat. Die Option a hat Vorrang vor der Option b.

354.794

#### **ÄNDERUNG Stamm>Konten: Neues Feld "USt-Auflösung relevant" in Kontendatei bei USt- und VSt-Konten (automatisch aktiv)**

9.7.7v2 Das Feld „USt-Auflösung relevant“ wird bei Neuanlage eines Mandanten für die Standardkontenrahmen SKR03 und SKR04 bei den betroffenen Konten automatisch aktiviert.

347.684

#### **ÄNDERUNG CH: Valutaausgleichsliste - Kontrolle auf erfasste Mittelkurse**

9.7.3v2 Beim Aufruf der Valutaausgleichsliste für die Schweiz erfolgt jetzt eine Überprüfung, ob für die Periode 13 – also der Jahresmittelkurs – für Fremdwährungen eingepflegt ist. Fehlt dieser Eintrag erhält der Anwender eine Meldung beim Aufruf der Valutaausgleichsliste. Der Eintrag muss für jedes Wirtschaftsjahr vorhanden sein.

354.541

#### **ÄNDERUNG EÜR 2019: Übertragung an Finanzamt**

9.7.0v4 Für Wirtschaftsjahre ab 2019 besteht ab dieser Version die Möglichkeit die EÜR auch direkt an das Finanzamt zu übertragen.

347.686

#### **ÄNDERUNG Einnahmenüberschussrechnung für das Wirtschaftsjahr 2019: Druckformulare und Berechnung**

9.7.0v4 Die EÜR 2019 steht ab dieser Version als Druckformular zur Verfügung.

350.677

## ÄNDERUNG Stapelbelege: Fehlermeldung für Ablehnung wird abgeschnitten

9.7.0v4 Beim Buchen von Stapelbelegen erfolgt eine Überprüfung, ob alle Daten korrekt verarbeitet werden können. Unter Umständen konnte es vorkommen, dass die Fehlermeldung nicht vollständig dargestellt wurde.

Dies ist jetzt behoben.

353.759

## NEU Freifelder für Stapelbelege in der Finanzbuchhaltung

9.8.10 In der Finanzbuchhaltung gibt es jetzt die Möglichkeit, für einen Stapelbeleg Freifelder für weiterführende Informationen zu nutzen.

Im nachfolgenden Eingabedialog kann man erkennen, dass sowohl im Belegkopf, als auch auf Positionsebene Freifelder gepflegt werden können:

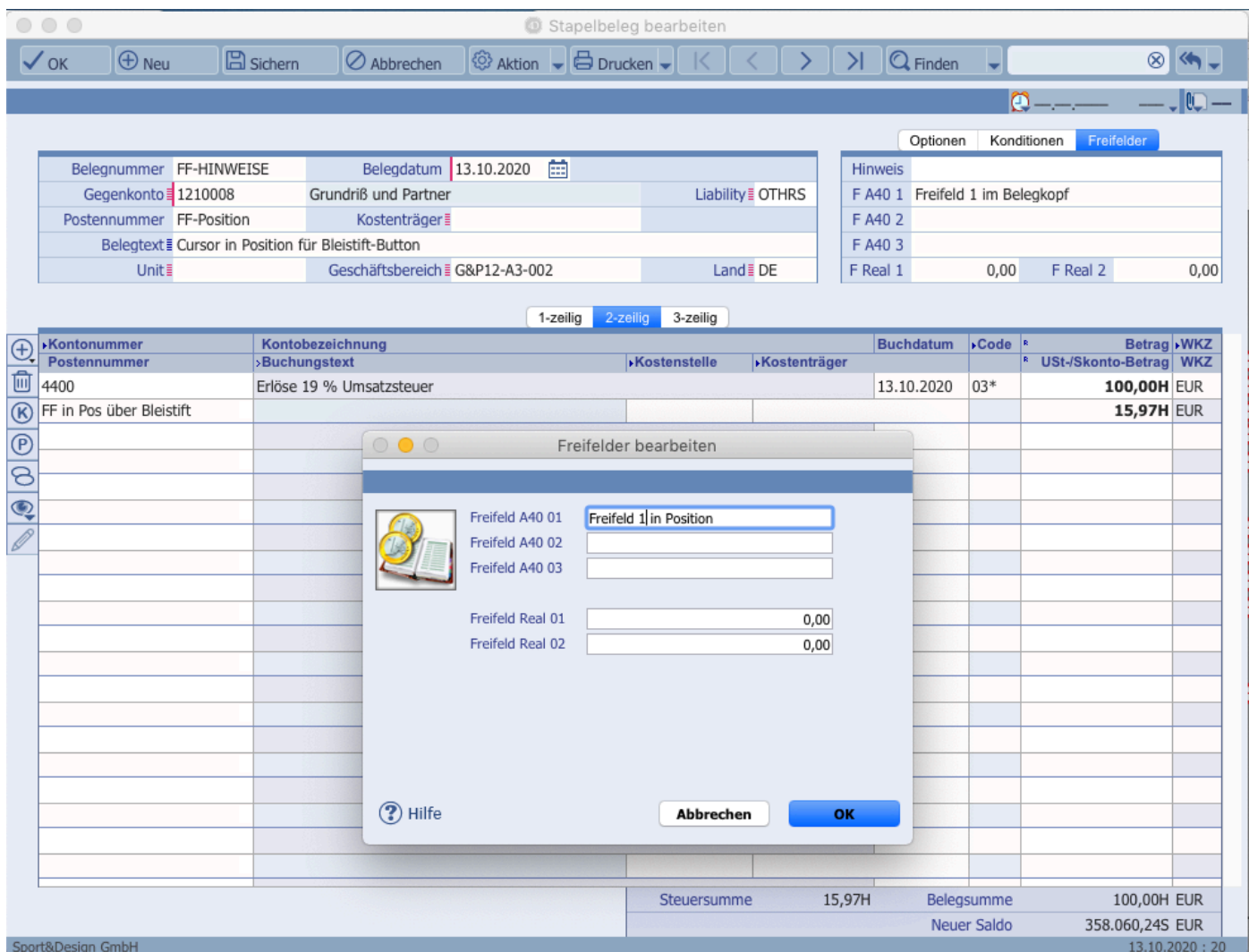

Diese Funktionalität kann unter "Einstellungen (mit gedrückter Shift-Taste öffnen) > Sondereinstellungen > Finanzbuchhaltung > FB - Freifelder in Buchungskette" deaktiviert werden.

334.768

## NEU Originalkurs bei Übergabe von Ausgangs- und Eingangsrechnungen an die Finanzbuchhaltung

### 9.8.10

Für den Zahlungsverkehr in Fremdwährung gibt es in Kombination mit der Finanzbuchhaltung eine neue Funktionalität.

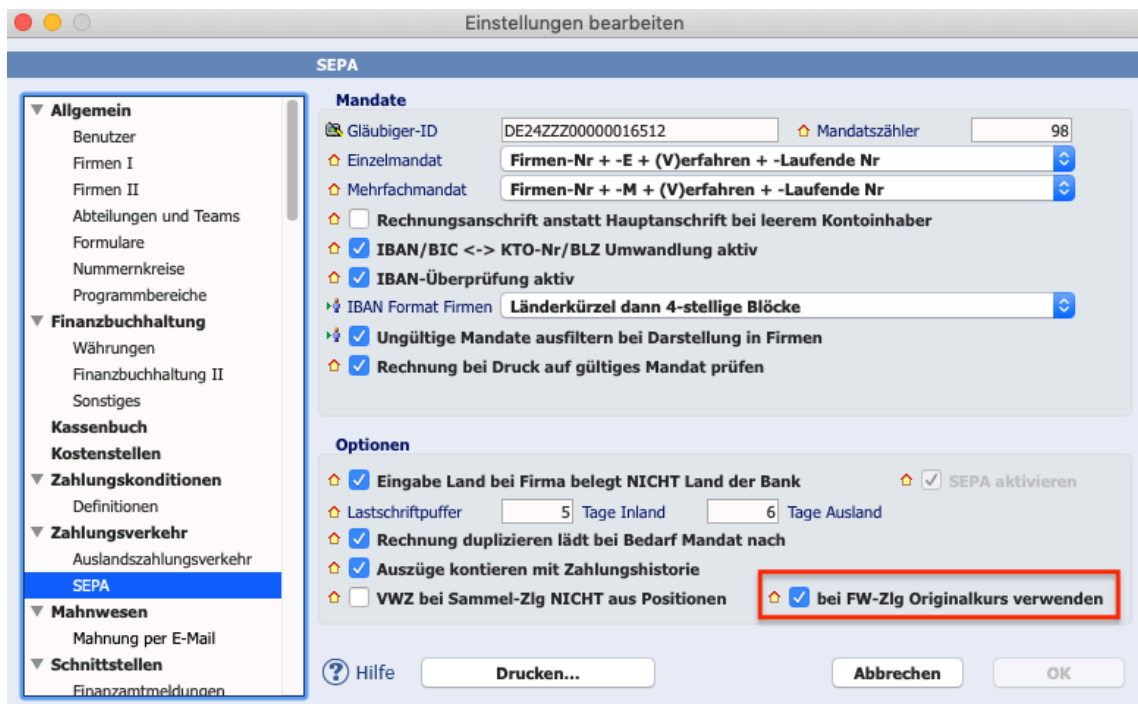

Bei gewählter Option "bei FW-Zlg Originalkurs verwenden" (aktivierbar unter "Einstellungen > Zahlungsverkehr > SEPA") wird für die Übergabe an die Finanzbuchhaltung jetzt der Originalkurs der Aus- bzw. Eingangsrechnung verwendet.

Damit ergibt sich eine Kursdifferenz erst beim Eingang des Bankauszuges.

362.128

## NEU Neue Auswertungen im Bereich der Finanzbuchhaltung

9.8.10 Innerhalb der Finanzbuchhaltung steht eine neue Report-Engine mit integriertem Formulardesigner zur Verfügung (mit erweiterten Optionen bei der Berichterzeugung und für den Export). Auch bestehende Standard-Auswertungen können damit ab sofort durch den Benutzer angepasst werden. Die Auslieferung der neuen Report-Engine erfolgt im Rahmen des Jahreswechselupdates inkl. aller notwendigen gesetzlichen Änderungen und Anpassungen.

363.441

**NEU Postenpflege: Neue Aktion "Nur ausgezifferte Posten" für "Alle"-Button**

9.8.10 Im Programmbereich Buchhaltung > Postenpflege kann nun mit Longclick auf die Schaltfläche "Alle" gewählt werden, ob "Nur ausgezifferte Posten" angezeigt werden sollen.

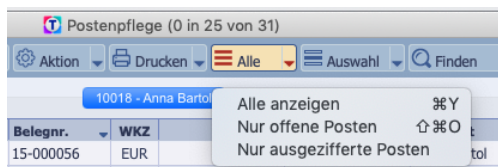

364.128

**NEU IDEA-Schnittstelle: Erweiterung (Umsatzsteuer codes und Feld- und Satztrenner)**

9.8.5 Die IDEA-Schnittstelle wurde um eine Option für die Ausgabe der Umsatzsteuer codes erweitert.

Parallel dazu erfolgt eine Überprüfung, ob alphanumerische Inhalte den Feldtrenner "Tabulator" oder den Satztrenner "Zeilenumbruch" sowie ein Anführungszeichen enthalten. Diese werden automatisch gefiltert und durch ein Leerzeichen ersetzt.

352.878

**NEU Installations-Assistent: Mehrwertsteuer-Änderung zum 01.07.2020**

9.7.7 Während der zeitweiligen Reduzierung der Mehrwertsteuer zwischen dem 01.07.2020 und dem 31.12.2020 wird beim Einrichten eines neuen deutschen Mandanten der Regelsteuersatz auf 16 % und der reduzierte Steuersatz auf 5 % gemapped.

360.459

**KORREKTUR Anzahlungsrechnungen mit unterschiedlichen Konten korrekt ablehnen**

9.9.0 Bei Anzahlungsrechnungen mit unterschiedlichen Sachkonten auf der Position und aktiver Option "Personenkonto verdichten" wird bei einem Zahlungseingang jetzt der Beleg abgelehnt, da in solchen Fällen der Zahlungseingang nicht korrekt auf "Erhaltene Anzahlungen" gebucht werden kann. Damit wird sichergestellt, dass es zu keinen Problemen z.B. in der Saldenliste kommt. Die betroffene Anzahlung ist dann zunächst zu stornieren und im Anschluss erneut korrekt einzubuchen.

364.583

**KORREKTUR Bug beim Sperren von Konten**

9.9.0 Wenn im Bankauszug versucht wird, ein gesperrtes Konto zu ziehen, kommt jetzt die Meldung, dass dieses Konto gesperrt ist.

366.436

**KORREKTUR Auswertungen: Kontoauszug Fremdwährungs-Konto entspricht nicht OPOS-Liste**

9.8.10 Beim manuellen Ausziffern eines Fremdwährungs-Kontos in der Postenpflege, bei dem ein Hauswährungs-Betrag berücksichtigt wird, erfolgt jetzt die Kursberücksichtigung korrekt. Damit werden in der Folge auch Kontoauszug und OPOS-Liste abstimmbare.

Diese Funktionalität kann unter "Einstellungen (mit gedrückter Shift-Taste öffnen) > Sondereinstellungen > Finanzbuchhaltung > FB - Postenpflege FW-Konto - korrekte Berücksichtigung von HW-Buchungen" deaktiviert werden:

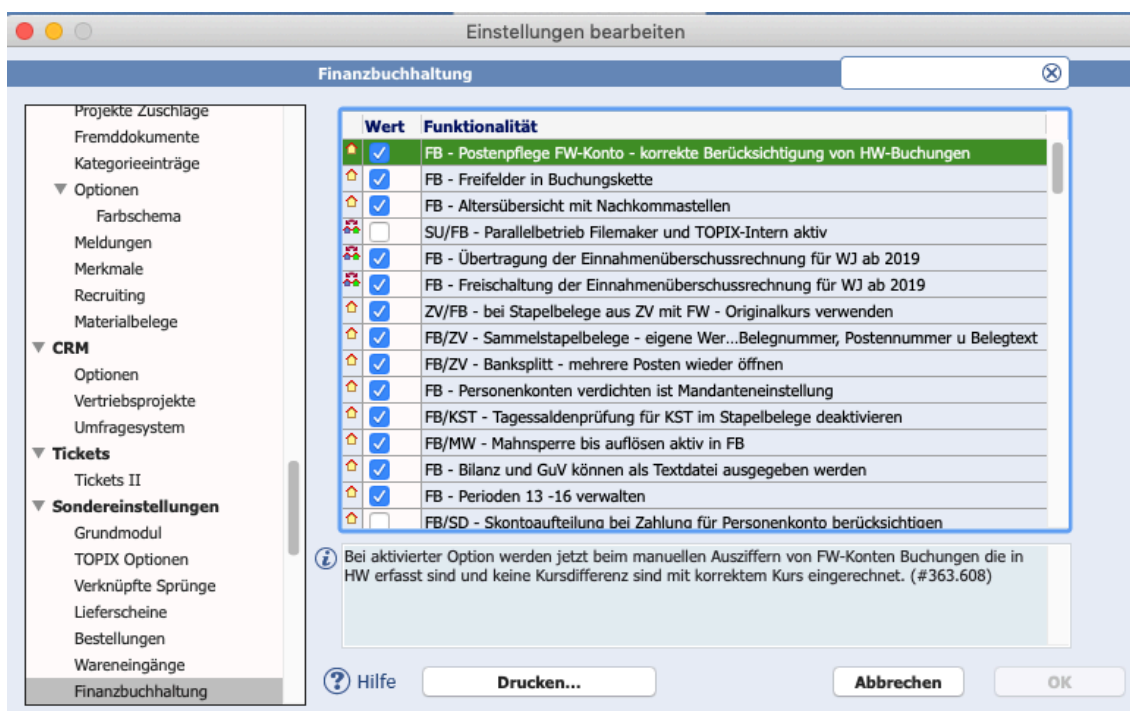

363.608

**KORREKTUR OPOS-Liste mit Fremdwährung: Fremdwährungs-Saldo wird nicht gedruckt; in Textdatei nur Absolut-Beträge**

9.8.10 Beim Druck der Postenliste für ein Konto in Fremdwährung wird jetzt immer der Fremdwährungs-Saldo gedruckt.

364.303

**KORREKTUR BWA stellt Werte mit verkehrtem Vorzeichen dar**

9.8.10 Analytik-Report-Arbeitsblätter vom Typ "KLR" stellen die Werte mit korrektem Zahlenformat und Vorzeichen dar, z.B. bei einer BWA, bei der in der Gruppe als Format "|BetragHaben" gewählt wurde.

364.651

**KORREKTUR Stapelbelege mit Pflichtfeldprüfung auf Positionen**

9.8.6 In den Stapelbelegen erfolgt eine Meldung der Pflichtfeldprüfung nur noch für Positionen, bei denen tatsächlich ein Eintrag fehlt.

360.507

**KORREKTUR Stapelbeleg mit 1 Position: Leere Sub-Positionen verschwinden**

9.8.5 Bei der Erfassung von Stapelbeleg-Positionen verschwinden die "leeren" Zeilen nicht mehr.

358.314

**KORREKTUR Stapelbeleg-Position: Bei Neuanlage eines Kontos wird dies nicht übernommen**

9.8.3v2 Wird in der Postenzeile des Stapelbeleges ein noch nicht angelegtes Konto eingetragen und auf Dialog-Nachfrage aus der Postenzeile heraus im Kontenstamm gleich angelegt, wird dieses neue Konto sofort in die Postenzeile übernommen.

358.334

**KORREKTUR Spendenbescheinigung: Fehler beim Drucken**

9.8.1 Beim Spendenbescheinigung drucken/versenden wurde beim Ermitteln der Zahlungs- und Sachkontobuchungen zur Ermittlung einer eventuellen Differenz Soll und Haben nicht korrekt verglichen, dadurch wurde jede Spende/Mitgliedsbeitrag als "vermeintlich" zu analysieren gemeldet. Dieses Verhalten wurde korrigiert.

354.800

**KORREKTUR EÜR 2019: Summierung SZE falsch**

9.7.7v4 Die Summen der SZE auf der EÜR 2019 werden ab dieser Version korrekt ermittelt.

363.686

**KORREKTUR EÜR für 2019 nicht richtig - Einlagen (Haben) müssen für Elster Positiv gesendet werden**

9.7.7v2 Bei der EÜR 2019 werden jetzt die im Haben gebuchten Einlagen für Elster "Positiv" ausgegeben.

362.787

**KORREKTUR Flexible Auswertung: Bilanz mit Vorjahreszahlen**

9.7.7 Bei einer flexiblen Auswertung im Modus "Bilanz" wird bei aktiver Option mit Vorjahr, das Vorjahr auch periodengerecht ausgewertet.

360.683

**KORREKTUR CH: Fremdwährungs-Buchung nicht korrekt**

9.7.7 In der CH-Ausprägung wird für einen Beleg in Fremdwährung der korrekte Kurs angezeigt. Der Fehler wurde behoben.

360.741

**KORREKTUR Stapelbelege: Fehlermeldung "Undefined Menu-State!" (nach Befehl-K in Stapelzeile)**

9.7.4 Im Programmbereich Stapelbelege kann jetzt die Konteninfo in der Erfassungsmaske auch nach dem Zurückkehren aus der Postenflege mit Restposten-Dialog wieder aufgerufen werden. Der Fehler "Undefined-Menu-State!" tritt nicht mehr auf.

358.889

**KORREKTUR Bezugssteuer Kennziffer 382 in UVA in Summierung**

9.7.0v4 Bei der Erstellung der Mehrwertsteuerabrechnung wird ab dieser Version die Kennziffer 382 NICHT mehr in der Kennziffer 200 aufsaldiert.

354.924

**KORREKTUR EÜR-Code 140L wird nicht in die Auswertung EÜR übernommen**

9.7.0v4 Beim Drucken der EÜR wird jetzt auch die Ziffer 140 "Vereinnahmte Umsatzsteuer..." gedruckt.

355.887

---

**KORREKTUR** **Stamm > Konten: Runtime-Fehler beim Wechseln einer Spaltenüberschrift auf "BC HGB"**

9.7.0v4 Im Programmbereich Konten kam es je nach Bedienungsreihenfolge im System zu einem Runtime-Fehler beim Umschalten der 9. Spaltenüberschrift.

Dieser Fehler wurde behoben.

357.157

## Anlagenbuchhaltung

### **NEU** Degressive Abschreibung: Faktor 2,5 mit max 25 % p. a. (2020 und 2021)

9.7.7 Aufgrund des Corona-Konjunkturpakets wird für die Veranlagungszeiträume 2020 und 2021 die degressive AfA für bewegliche Wirtschaftsgüter des Anlagevermögens wieder eingeführt. Der Faktor beträgt 2,5 mit maximal 25% pro Jahr.

360.401

### **KORREKTUR** Differenz bei Anlagenspiegel (bei AGs ohne Afa mit Option "Ganzzahlig runden")

9.7.5 Bei einem Teilabgang zu einem Anlagegut, das nicht abgeschrieben wird und bei dem die Option "Ganzzahlig runden" aktiviert ist, wurden die "anteiligen AfAs" nicht korrekt im Anlagenspiegel ausgewiesen. Das Problem wurde behoben.

358.502

### **KORREKTUR** Anlagegut durch Umbuchung mit Minus-Buchwert

9.7.0v4 Umbuchungen können nur noch vom aktuellen Anlagegut abgebucht und auf ein anderes Anlagegut übertragen werden. Hierzu ist die Eingabe eines negativen Betrags erforderlich. Es erfolgt eine erweiterte Prüfung des zur Verfügung stehenden Betrags.

328.637

## Kostenrechnung

### **KORREKTUR** Kopieren aus Analytik-Report-KLR-Listbox führt zu einer zusätzlichen Spalte

9.9.0 Das Problem wurde behoben.

364.652

### **KORREKTUR** Topix schneidet das Arbeitsblatt ab und zieht sich nicht alle Daten

9.8.10 Im Bereich Kostenrechnung > Arbeitsblätter wurde die Beschränkung der Spaltenanzahl auf 256 Spalten aufgehoben.

364.507

## Mahnwesen

### **NEU** Option beim Mahnversand via E-Mail "Betr. Rechnung(en) als PDF anhängen"

9.8.10 Die Funktion "Drucken/Mahnung als E-Mail versenden" wurde erweitert um die Option "Betr. Rechnung(en) als PDF anhängen".

Dadurch werden die zu den Mahnungen gehörenden Rechnungen als PDF-Datei an das Mahnmail angehängt.

364.890

### **KORREKTUR** Text-Änderungen in Mahnformularen werden verworfen

9.8.8 In den Mahnformularen wurde unter gewissen Umständen der Formulartext nicht gespeichert. Der Fehler wurde behoben.

361.421

### **KORREKTUR** Mahnung nach Zahlungsausgleich noch vorhanden

9.8.5 Beim Mahnungen/Zahlungen vorschlagen wird jetzt überprüft, ob ein Mahn- oder Zahlungsdatensatz durch einen anderen Prozess oder Anwender gesperrt ist.

Sollte ein Datensatz gesperrt sein, kann sich der Anwender diese Daten als Auswahl sichern.

355.788

### **KORREKTUR** Mahnungen per E-Mail: Falsche Daten in der PDF

9.7.0v4 Die an die Mahnungen angehängte PDF-Datei enthält die richtigen Daten des Kunden.

354.758

## Zahlungsverkehr

### **ÄNDERUNG** CH: Fremdwährungs-Zahlung wird abgelehnt wegen Name und Anschrift der Bank

9.9.0 Das Problem wurde behoben.  
365.634

### **ÄNDERUNG** Anbindung PayPal an TOPIX - standardmäßig aktivieren

9.9.0 PayPal ist jetzt standardmäßig als mögliche Zahlungsart aktiviert.  
367.139

### **ÄNDERUNG** Zahlung QRR für QR Code: Zahlungsart ÜW836

9.8.8 Die Zahlung für eine QR-Rechnung im Modus QRR wird über die Zahlungsart ÜW836 abgebildet.  
362.651

### **ÄNDERUNG** Kein verknüpfter Sprung in die Zahlungen möglich (bei Sammelzahlungen)

9.8.7 Beim verknüpften Sprung von Eingangsrechnungen in die Zahlungen werden jetzt auch Sammelzahlungsdatensätze analysiert. Damit wird sichergestellt, dass Zahlungen an einen Kreditor, die zusammengefasst wurden, ebenfalls angezeigt werden.  
332.208

### **ÄNDERUNG** Änderung in Eingangsrechnung bei geöffnetem Zahlungsvorschlag

9.8.6 Wenn der Zahlungsverkehr aus dem Einkauf erfolgt, wird beim Ändern einer Eingangsrechnung geprüft, ob eine dazugehörige Zahlung aktualisiert werden kann.  
Sollte das nicht der Fall sein, erscheint ein Hinweis, dass der Zahlungsvorschlag nicht aktualisiert werden kann, da er durch einen anderen Prozess gesperrt ist.  
336.615

### **ÄNDERUNG** Banken: Clearing-Nr. CH-Kombination; Popup Land DE/CH???

9.8.5 Im Programmbereich "Banken" wurde die Erfassungsmaske vereinheitlicht. Es ist jetzt immer ersichtlich zu welchem Land eine Bank gehört.  
Parallel dazu wurde die Bank-Clearing-Nummer für die Schweiz als Pflichtfeld eingestellt.

Dies ist notwendig, da die BC-Nummer Bestandteil der IBAN ist und TOPIX dann während der IBAN-Erfassung sofort die dazugehörige Bank finden kann.

353.753

#### **ÄNDERUNG** Optimierte Verwaltung bei SEPA-Mandaten

9.8.1 Im Programmbereich "Firmen" wurden für die Verwaltung der SEPA-Mandate Optimierungen vorgenommen:

1. Aktivierung

Wenn innerhalb einer Firma ein neues Mandat angelegt wird, kann man dieses Mandat gleich auf "Aktiv" stellen.

2. Suchkriterium/Mandat

Wenn innerhalb der Liste von Firmen nach Firmen mit Mandaten gesucht werden soll, gibt es eine neue Option "In Vorbereitung" als Suchkriterium.

3. Aktion "SEPA-Mandate verwalten..."

Im Programmbereich "SEPA-Mandate" steht jetzt die Aktion "SEPA-Mandate verwalten..." zur Verfügung. Es können folgenden Funktionen ausgeführt werden:

a: Suchen von Mandaten

b: Status ändern

329.742

#### **ÄNDERUNG** Zahlungsprotokoll sortiert nach Empfänger und Postennummer

9.8.1 Im Programmbereich Zahlungen kann jetzt jeder Benutzer entscheiden, ob das Zahlungsprotokoll vor dem Drucken nach Empfänger und innerhalb des Empfängers nach der Postennummer sortiert werden soll.

Diese Funktionalität wird unter "Einstellungen (mit gedrückter Shift-Taste öffnen) > Sondereinstellungen > TOPIX Optionen > ZV - Sortierung des Zahlungstätigkeitsprotokolls nach Empfänger und Postennummer" aktiviert

355.470

#### **NEU** Anbindung Paypal an TOPIX

9.8.10 Der Bereich Bankauszüge wurde um die Option erweitert, auch Umsätze direkt von PayPal abzurufen und entsprechende Buchungen sowie den Ausgleich offener Posten vorzunehmen.

347.772

## NEU Zahlungsimport per XML

9.8.10 Im Bereich der Zahlungen können XML-Dateien importiert werden.

361.026

## NEU Datenimport aus SFirm: Optionale/automatische Verdichtung von mehreren Bankauszügen

9.8.10

Es gibt eine Funktionalität für ein automatisches Verdichten von mehreren Bankauszügen derselben Bank beim Datenimport von SFirm (ein Bankauszug pro Tag).

Die Option ist aktivierbar unter "Einstellungen (mit gedrückter Shift-Taste öffnen) > Sondereinstellungen > TOPIX Optionen > nur ein Bankauszug pro Tag":

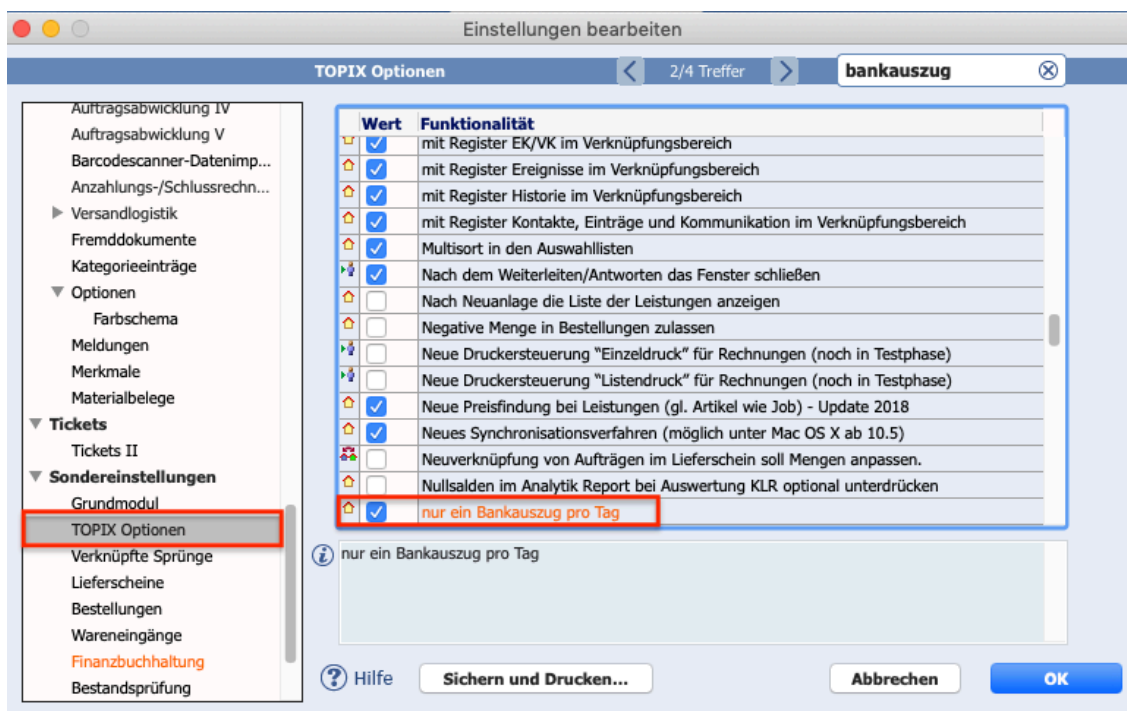

363.437

## NEU Neues Bankleitzahlenverzeichnis

9.8.10 Mit diesem Update wird das aktuelle Bankleitzahlen-Verzeichnis der Deutschen Bundesbank ausgeliefert.

364.421

**NEU SEPA KREF: Inhalte der deutschen MT940-Datei sind nirgends sichtbar**

9.8.6 Der Inhalt der SEPA KREF in einer MT940-Datei wird jetzt in der Gruppe "Buchungsreferenz" des Umsatzes angezeigt.

360.252

**NEU EBICS: Protokollabruf unmittelbar nach Übermittlung**

9.7.3 Optional wird ein automatischer Protokollabruf unmittelbar nach einer EBICS-Übermittlung durchgeführt. Eventuelle Fehler werden dem Anwender daraufhin angezeigt.

Die Option kann in "Einstellungen (mit gedrückter Shift-Taste öffnen) > Sondereinstellungen > TOPIX Optionen > ZV - Automatischer Protokollabruf unmittelbar nach einer EBICS-Übermittlung" aktiviert werden.

354.107

**NEU Sammelstapelbeleg aus Zahlungen: Vorbelegung Belegnummer, Postennummer und Belegtext**

9.7.1 Im Programmbereich Zahlungen werden bei der Aktion "Stapelbelege erzeugen" sowie für die Aktion "Zahlungen tätigen" 3 neue Eingabefelder "Belegnummer", "Postennummer" und "Belegtext" zur Verfügung gestellt.

Diese Felder können dann im Dialog bei aktivierter Option "Sammel-Stapelbelege erzeugen" mit vom Anwender gewünschten Inhalten befüllt werden.

Die eingetragenen Werte werden dann in den Stapelbeleg übernommen.

Diese Funktionalität kann unter "Einstellungen (mit gedrückter Shift-Taste öffnen) > Sondereinstellungen > Finanzbuchhaltung > FB/ZV - Sammelstapelbelege - eigene Werte für Belegnummer, Postennummer u Belegtext" wieder deaktiviert werden.

341.549

**NEU Bankauszüge direkt verbuchen (eigene Settings): Zahlungen/Mahnungen vorschlagen, etc.**

9.7.1 Im Programmbereich Bankauszüge steht jetzt für das direkte Buchen von Bankauszügen eine neue Funktionalität zur Verfügung.

Anstatt auf die benutzerbezogenen Buchungseinstellungen aus den Stapelbelegen zuzugreifen, hat jetzt das Buchen der Bankauszüge seine eigenen benutzerbezogenen Buchungseinstellungen.

353.159

**KORREKTUR** **Übersichtsliste Zahlungen: Spaltenbreite (HBCI Banking)**

9.9.0 In der Übersichtsliste der Zahlungen lassen sich wieder alle Spaltenbreiten ändern.  
366.295

**KORREKTUR** **Paypal-Auszüge mit Saldo Null**

9.8.12 Der Abruf von PayPal-Umsätzen wurde verbessert. Da bei den Paypal-Auszügen kein Kontosaldo geliefert wird, erfolgt jetzt zumindest die Anzeige des Tagessaldo. Parallel dazu werden enthaltene Gebühren mit angezeigt.  
365.336

**KORREKTUR** **Zahlungen: Formatierungsfehler der IBAN**

9.8.12 Bei der interaktiven Änderung der fremden Bankverbindung wird beim Wechsel des Landes ab dieser Version die korrekte Formatierung der IBAN vorgenommen.  
365.996

**KORREKTUR** **Kontoauszug Abruf EBICS**

9.8.12 Der Abruf von Bankauszügen via EBICS ist unabhängig von der Aktivierung von PayPal.  
366.239

**KORREKTUR** **Ausländische Bankverbindung schaltet auf Bank in Land DE um**

9.8.10 Firmeneingabe > Zahlungskonditionen: Die Eingabe einer IBAN von einer Bank aus dem SEPA-Raum (nicht DE) setzt ab dieser Version nicht mehr das Land im Einblendmenü auf "Deutschland" zurück.  
363.423

**KORREKTUR** **CH: QR-IBAN-Zahlung mit QRR benötigt keine BIC**

9.8.10 Unter "Einstellungen > Zahlungsverkehr > Auslandszahlungsverkehr" gibt es eine neue Einstellung für das eigene Land im Zahlungsverkehr.  
Für die Länderversion "Schweiz" muss hier "CH Schweiz" ausgewählt werden.  
Damit können auch SEPA-Überweisungen 836 mit QR-IBAN ohne BIC freigegeben werden.  
363.779

**KORREKTUR** **Zahlungshistorie fasst Sammelzahlungen nicht richtig zusammen**

9.8.10 Die Zahlungshistorie berücksichtigt jetzt alle Positionen einer Sammelzahlung.

364.999

**KORREKTUR** **Zahlung NON QR Code: Zahlungsart "Überweisung 836"**

9.8.8 Im Zahlungsverkehr wird jetzt für kreditorische QR-Code-Vorgänge in der Variante NON die korrekte Zahlungsart "Überweisung 836" erstellt.

362.523

**KORREKTUR** **Eigene Bank wird beim Einlesen von camt54 nicht erkannt**

9.8.7 Beim Einlesen von camt54 Bankauszügen ohne Währungsangabe wird jetzt die eigene Bank wie bei anderen camt54 korrekt erkannt. Es wird in diesem Fall immer von der Hauswährung ausgegangen.

362.037

**KORREKTUR** **Fehler in der Codierzeile bei Schecks (neue OCR-A Schriftart)**

9.8.5v2 Beim Druck von Schecks wird eine geänderte Codierzeile ausgegeben. Hierzu ist die Installation einer neuen OCR-A-Schriftart nötig. Diese Schriftart findet sich nach der Installation von TOPIX im Ordner "Zusätze".

359.516

**KORREKTUR** **Abruf der Bankauszüge für Kreissparkasse bringt bunten Ball**

9.7.7v4 Das Banking mit HBCI/FinTS mit der KSK Reutlingen (BLZ 64050000) funktioniert wieder ordnungsgemäß.

364.700

**KORREKTUR** **HBCI PIN/TAN-Verfahren: Sonderzeichen in der Onlinebanking-PIN**

9.7.7v2 Wenn die Onlinebanking-PIN beim PIN/TAN-Verfahren gewisse Sonderzeichen enthält, schlägt die Auftragsübermittlung nicht mehr fehl.

362.541

---

**KORREKTUR Fehler bei XML-Verarbeitung: "Invalid XML node reference 0"**

9.7.0v4 In seltenen Fällen erschien beim Abruf von Bankauszügen via EBICS der Fehler "Invalid XML node reference 0". Die Bankauszüge wurden jedoch nach Klick auf "Weiter" importiert. Der Fehler wurde behoben.

354.796

**KORREKTUR Import Bankauszüge bringt Fehlermeldung**

9.7.0v4 In einigen wenigen Fällen konnten Bankauszüge im camt-Format nicht manuell importiert werden. Der Fehler wurde behoben.

357.634

## EBICS

### **ÄNDERUNG** Möglichkeit, das Passwort für die Schlüssel zu ändern

9.7.7v2 (Funktion noch nicht final freigegeben)

In den Banking-Einstellungen gibt es jetzt die Möglichkeit, das Passwort für die EBICS-Schlüssel zu ändern.

360.882

### **KORREKTUR** EBICS Einrichtung lässt sich nicht finalisieren

9.9.0 EBICS mit der Santander Consumer Bank funktioniert nun ordnungsgemäß.

359.517

### **KORREKTUR** Erzeugung der EBICS-INI-Briefe bringt Datenvertauschung

9.7.7 Bei Druck des EBICS-INI-Briefs waren die Labels "Kunden-ID" und "Teilnehmer-ID" vertauscht. Der Fehler wurde behoben.

359.407

## E-Bilanz-Schnittstelle

### **ÄNDERUNG** Taxonomie 6.3 für die E-Bilanzschnittstelle zu eBilanz-Online

9.8.12 Mit Installation der neuen Version stehen die Daten der Taxonomie 6.3 für die Programmbereiche Taxonomien und Kontengruppen zum Import zur Verfügung. Die Taxonomie 6.3 kann für Wirtschaftsjahre verwendet werden, die NACH dem 31.12.2019 beginnen.

364.699

## DATEV-Schnittstelle

### **ÄNDERUNG** DATEV Export Kassenbuch

9.8.10 Mit dem neuen Kassenbuch besteht für Benutzer, die auch die DATEV-Schnittstelle für Aus- und Eingangsrechnungen lizenziert haben, die Möglichkeit das Kassenbuch an DATEV ReWe zu übergeben.

303.967

### **ÄNDERUNG** DATEV-Schnittstelle 7.0: Belegfeld 1 erlaubt jetzt auch Text

9.8.10 Mit Aktivierung der DATEV-Schnittstelle 7.0/700 ist das Belegfeld1 für die Postennummer als Text ausgebaut. Das bedeutet, dass Ausgangs- oder Eingangs-Rechnungsnummern nicht mehr auf Zahlen reduziert werden.

361.312

### **ÄNDERUNG** DATEV-Format 700 Zertifizierung

9.8.10 Für die DATEV-Schnittstelle steht die zertifizierte Version DATEV 700 zur Verfügung. Diese neue Schnittstelle bietet folgende Funktionen:

Export

- Auftragsabwicklung
- Einkauf
- Finanzbuchhaltung

Import

- Finanzbuchhaltung

361.923

### **ÄNDERUNG** DATEV-Export Buchungen aus Finanzbuchhaltung

9.8.8 Beim DATEV-Export der Buchungen aus der Finanzbuchhaltung werden die letzten Einstellungen für die Optionen "Skto separat" und "Ohne Buchungsautomatik" beibehalten. Parallel dazu erfolgt eine korrekte Steuerung der beiden Optionen.

Wenn die Option "Ohne Buchungsautomatik" aktiviert wird, greift die Option "Skto separat" nicht.

362.525

**NEU Datev-Format 700: Konten (Stammdaten)**

9.8.10 Für die DATEV-Schnittstelle steht im Bereich der Auftragsabwicklung und des Einkaufs der Export des Kontenstamms im neuen Format 700 zur Verfügung.

Bei Lizenzierung der Finanzbuchhaltung steht sowohl der Export als auch der Import des Kontenstamms im Format 700 zur Verfügung.

361.310

**NEU Datev-Format 700: Buchungen (Bewegungsdaten)**

9.8.10 Für die DATEV-Schnittstelle steht im Bereich der Auftragsabwicklung und des Einkaufs der Export der Buchungen/Bewegungsdaten im neuen Format 700 zur Verfügung.

Sofern die Finanzbuchhaltung lizenziert ist, steht sowohl der Export als auch der Import von Buchungen im neuen 700-Format zur Verfügung.

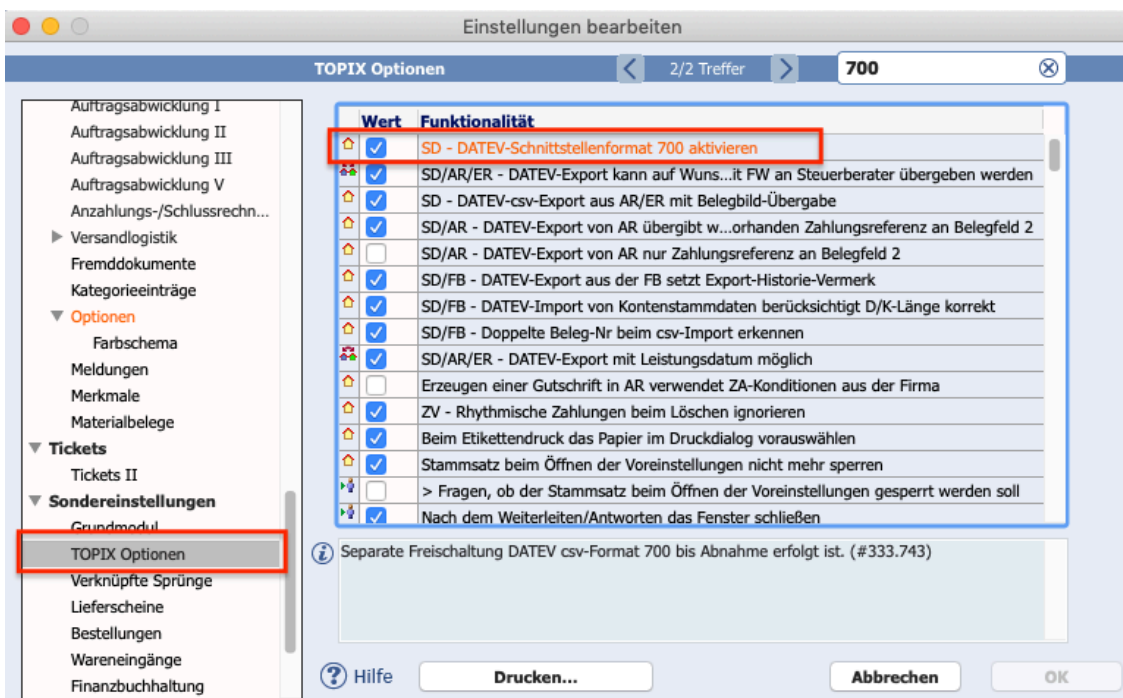

361.318

**NEU Fremdwährung in DATEV-Export übernehmen**

9.8.10 Für den DATEV-Export von Aus- und Eingangsrechnungen an den Steuerberater steht unter "Einstellungen > Schnittstellen > DATEV" eine neue Option "FW-Belege mit Kurs" zur Verfügung:

- Sonstiges
- Kassenbuch
- Kostenstellen
- ▼ Zahlungskonditionen
  - Definitionen
- ▼ Zahlungsverkehr
  - Auslandszahlungsverkehr
  - SEPA
- ▼ Mahnwesen
  - Mahnung per E-Mail
- ▼ Schnittstellen
  - Finanzamtmeldungen
  - DATEV** (highlighted with a red box)
  - Universal
  - Webshop II
  - ▶ Webshop III - Externals
  - ▶ Telefonanlagen
  - ▼ Intrastat/ATLAS
  - Optionen
  - XML
  - ZUGFeRD
  - Konsolidierung
  - ▶ DMS

The main area is divided into several sections:

- Einstellungen**
  - DTR-Nummer: 1
  - Beraternummer: 98652
  - Mandant: 456
  - DFV-Kennz./NKZ: nū
  - Beratername: steuerb
  - Kennwort:
- Rechnungs-Export**
  - Erlöskonto /1:
  - Erlöskonto /2:
  - Versandkosten /1:
  - Versandkosten /2:
  - ☐ Firmennummer verwenden
  - ☐ Kontobezeichnung mit Ort
  - ☒ Belegnr. alphanumerisch
  - ☒ AR verdichten
  - ☒ Debitor im Text
- EB-Konten**
  - Sachkonten: 9000
  - Debitoren: 9008
  - Kreditoren: 9009
- Sammelkonten**
  - Debitoren: 1200
  - Kreditoren: 3300
- Sonstige Konten**
  - Summenvorträge: 9909
  - Umbuchungen: 9900
  - OP-Vorträge: 9909
- ER-Export**
  - ☐ Firmennr verwenden
  - ☐ Kto-Bzg + Ort
  - ☒ Beleg-Nr alpha
  - ☒ ER verdichten
  - ☒ Kreditor im Text
  - ☐ ER-Nummer im Text
- Masken für Debitoren**
  - Import: 1####
  - Export: #####
- Masken für Kreditoren**
  - Import: 7####
  - Export: 7####
- Option bei Import Beleg-Nr**
  - ☐ Duplikat mit Zähler
- Optionen für csv-Format**
  - Sachkontenlänge
    - beim Export: 4
    - beim Import: 4
- Optionen für csv-Import**
  - ☐ KOST2 ist Kostenträger
- Optionen für AA/EK**
  - ☒ FW-Belege mit Kurs (highlighted with a red box)
  - ☐ Lstg-Datum verwenden

At the bottom, there are buttons for 'Hilfe', 'Sichern und Drucken...', 'Abbrechen', and 'OK'.

Ist die Option aktiviert, erfolgt beim DATEV-Export von Aus- und Eingangsrechnungen die Berücksichtigung von Fremdwährungsbelegen. Ist also eine Aus- oder Eingangsrechnung nicht in EUR erfasst, wird für den DATEV-Export der Umsatz in der Fremdwährung übergeben und zusätzlich die Fremdwährung, der verwendete Kurs sowie der mit diesem Kurs in EUR umgerechnete Umsatz.

361.322

**NEU Belegbildübergabe zu DATEV Unternehmen Online**

## 9.8.10

Für die DATEV-Schnittstelle aus der Auftragsabwicklung und dem Einkauf steht jetzt auch die Option zur Verfügung, das Belegbild an DATEV Unternehmen-Online zu übertragen.

Voraussetzungen:

- Die Option in den TOPIX Einstellungen (mit gedrückter Shift-Taste öffnen) "SD - DATEV-csv-Export aus AR/ER mit Belegbild-Übergabe" muss aktiviert sein:

- Das TOPIX DMS-Modul muss lizenziert sein.
- Bei DATEV muss "DATEV Unternehmen-Online" lizenziert sein inkl. der dazu von DATEV erforderlichen Zusatzlizenzen/-tools (wie DATEV Belegtransfer).

361.324

**NEU DATEV-Import: csv-Datei mit doppelter Belegnummer Counter/Zähler hinzufügen**

9.8.10

Für den Import von DATEV-csv-Dateien in die Finanzbuchhaltung steht eine neue Option "Duplikat mit Zähler" unter "TOPIX Einstellungen > Schnittstellen > DATEV" zur Verfügung:

Dafür ist in den Sondereinstellungen (Einstellungen mit gedrückter Shift-Taste öffnen > Sondereinstellungen) die TOPIX Option "SD/FB - Doppelte Beleg-Nr beim csv-Import erkennen" zu aktivieren:

Bei aktivierter Option werden beim Import die ankommenden Beleg-Nummern überprüft. Sollte es zu Stapelbelegen kommen, die eine identische Beleg-Nummer erzeugen, wird ein Zähler an die Beleg-Nummer angefügt.

361.327

## NEU DATEV-Export Ausgangs-/Eingangsrechnung unter Berücksichtigung von Liefer-/Leistungsdatum

### 9.8.10

Für den DATEV-Export der Aus- und Eingangsrechnungen steht – je nach Konfiguration der Auftragsabwicklung und des Einkaufs – auch die Möglichkeit zur Verfügung, zusätzlich zum Belegdatum das Leistungsdatum aus dem Ausgangs- bzw. Eingangsrechnungskopf mit auszugeben.

Dazu wird in den Sondereinstellungen (mit gedrückter Shift-Taste) die TOPIX Option "SD/AR/ER - DATEV-Export mit Leistungsdatum möglich" frei geschaltet:

Diese Option darf, wie in den DATEV-Schnittstellendefinitionen, N U R nach Abstimmung mit dem Steuerberater aktiviert werden (siehe auch <https://apps.datev.de/dnlexka/document/9211426>).

Die zusätzliche Übergabe des Leistungsdatums erfolgt nur dann, wenn:

- Die Topix-Konfiguration das Leistungsdatum in der Ausgangs-/Eingangsrechnung im Belegkopf aktiv unterstützt
- Unter Einstellungen > Schnittstellen > DATEV die Option "Lst-Datum verwenden" aktiviert ist:

und

- Das Leistungsdatum im Belegkopf VOR dem Belegdatum liegt.

361.332

**NEU DATEV-Export aus Auftragsabwicklung/Einkauf/Finanzbuchhaltung**

9.7.7 Bei der Übergabe von Daten aus der Auftragsabwicklung dem Einkauf oder der Finanzbuchhaltung erfolgt jetzt das korrekte Mapping für die für den Zeitraum 01.07.2020 - 31.12.2020 "veralteten" Steuerschlüssel für 19% und 7%.

361.005

**KORREKTUR DATEV-Belegbildtransfer: Dateinamenprobleme und DMS-Kürzel**

9.8.10v2 Für den Export der Belegbilder via DATEV-Belegbildtransfer wird jetzt die GUID, die auch als formatierte GUID in der Spalte Beleglink der csv-Datei eingetragen werden muss, als Dateiname verwendet.

Mit dieser Empfehlung von DATEV wird sichergestellt, dass es bei der Übertragung der Belegbilder keine Konflikte mit den Dateinamenskonventionen gibt.

Gleichzeitig wird damit sichergestellt, dass für den seltenen Fall identischer Dateinamen bei Lieferantenbelegen keine Konflikte auftreten.

Der Anwender muss nicht mehr sicherstellen, dass die Dateinamen der Belegbilder den DATEV-DMS-Konventionen entsprechen.

364.895

**KORREKTUR DATEV-Export mit Direkt-Übergabe an DATEV-Online (Runtime-Fehler)**

9.7.4 Das Problem wurde behoben.

358.087

## **IDEA/XML-Schnittstelle**

### **ÄNDERUNG** Korrektur des unvollständigen Fibu-Exports

9.7.7v2 Im Rahmen der Zertifizierung der IDEA-Schnittstelle wurde irrtümlicherweise in den Belegen ein Export aktiviert, der nicht alle Daten der Zertifizierung berücksichtigt. Diese Aktivierung wurde wieder rückgängig gemacht.

361.446

## PERSONALVERWALTUNG

### Personalmodule allgemein

#### **ÄNDERUNG** Ausdruck "Kalenderübersicht": Wochentage fehlen

9.8.5 Wenn man in der Kalenderübersicht nur einen einzelnen Monat auswertet, wird im Kopf des Ausdrucks der Wochentag mit angezeigt.

339.411

#### **ÄNDERUNG** Personalverwaltung Benachrichtigung Geburtstag: Angezeigtes Alter

9.7.4v2 (Funktion noch nicht final freigegeben)

Das in der Benachrichtigung angezeigte Alter erscheint wieder korrekt.

318.501

#### **NEU** Ausbau Bereich "Dokumente" im Mitarbeiter

9.8.10 Innerhalb des Mitarbeiters stehen nun erweiterbare Möglichkeiten zur Erfassung von Korrespondenzen zur Verfügung. Hierbei kann direkt aus dem Mitarbeiter-Stamm-Datensatz auf die in TOPIX integrierte Textverarbeitung zugegriffen werden.

Außerdem stehen die neuen Spalten "Dokumententyp" zur Zuordnung der Dokumente zu verschiedenen Bereichen/Themen und "Bemerkung" zur Hinterlegung von internen Bemerkungen zur Verfügung.

363.442

#### **NEU** Freifelder im Mitarbeiter

9.8.10 Innerhalb des Mitarbeiters stehen nun konfigurierbare Freifelder in Form von vier Freifeld-Containern (verteilt auf 2 Registerseiten) zur Verfügung, um zusätzliche Informationen wie Gehaltsklassen, Hierarchien, Skills oder andere Detailinformationen zu hinterlegen.

363.946

#### **NEU** Antragsarten erweitern um "HomeOffice"

9.7.5 Neuer Kalendereintrag HomeOffice inkl. HomeOffice für die Antragsverwaltung. Über Automatisch ändern im Stamm > Mitarbeiter kann auch ein Serien-Eintrag vorgenommen werden.

352.571

**NEU** **Kalendereinträge über automatisch Ändern eintragen**

9.7.0v5 Es gibt unter Stamm > Mitarbeiter > Aktion > Automatisch ändern folgende neue Eintragsarten:

- Bildungsurlaub
- Überstundenausgleich
- Geschenkter Tag
- Messe
- Kurzarbeit
- Quarantäne

(Urlaub war bereits vorhanden)

357.864

**KORREKTUR** **Mitarbeiter-Register "Dokumente" wird nach Update nicht mehr angezeigt**

9.9.0 Mit Freigabe des Zugriffsrechts auf "Dokumente" ("Benutzer > Zugriffsrechte > Personal > Personalakte > Dokumente") werden diese im Mitarbeiter nun auch unabhängig von der Freigabe für "Ziele" angezeigt.

366.070

**KORREKTUR** **Mitarbeiter: Anträge änderbar/stornierbar, obwohl Benutzerrecht fehlt**

9.8.10 Im Mitarbeiter konnten Anträge geändert werden, obwohl man keine Änderungserlaubnis in den Benutzerrechten für den Mitarbeiter hatte.

360.148

**KORREKTUR** **Runtime-Fehler bei Änderung des Spaltentitels (wenn nur Lohn und keine Zeiterfassung lizenziert ist)**

9.8.8v2 Es kommt nicht mehr zu einem Runtime-Fehler beim Ändern der Spaltentitel im Bereich "Mitarbeiter".

Dies betraf nur Anwender mit Lohnbuchhaltung ohne lizenzierte Zeiterfassung.

363.240

**KORREKTUR** **Neue/alte Zugriffsrechte: Falsches Verhalten**

9.7.5 Die neue Zugriffsberechtigung im Stamm/Mitarbeiter arbeitet korrekt und greift nicht mehr auf alte Einstellungen zurück.

357.158

**KORREKTUR** **Personalpalette**

9.7.3 Die Personalpalette ist vorhanden wenn das Personal Modul lizenziert ist und im Benutzer die Personalpalette für diesen Benutzer nicht deaktiviert wurde.

Einträge wie "krank" usw. werden nun laut Voreinstellung oder Mitarbeitereinstellung anonymisiert, es wird also mit "abwesend", anstatt "krank" dargestellt. Diese Darstellung erfolgt aber nur, wenn der Benutzer keinen Zugang zum Mitarbeiter hat. Buchhalter mit den entsprechenden Benutzerrechten können weiterhin alles sehen.

355.855

## Lohnbuchhaltung

### **ÄNDERUNG** Probleme mit KUG-Listen: Manche Stellen nicht ausgefüllt

9.8.10 (Funktion noch nicht final freigegeben)

In der Kug-Abrechnungsliste werden Werte mit "0" nun nicht mehr leer angezeigt, sondern mit "0,00" dargestellt.

364.401

### **ÄNDERUNG** Änderung Berechnungsgrundlagen §100 EStG zum 01.01.2020

9.8.7 Mit dem Gesetz zur Einführung der Grundrente wurde beschlossen, dass das nach §100 EStG maximal förderbare Entgelt von 2.200,00 EUR auf 2.575,00 EUR erhöht wird. Zusätzlich wurde der maximal mögliche Förderbetrag von 480,00 EUR auf 960,00 EUR angehoben.

Um den Förderbetrag rückwirkend in Anspruch zu nehmen, korrigieren Sie die entsprechenden Lohnabrechnungen und geben Sie korrigierte Lohnsteueranmeldungen für die betroffenen Monate ab.

361.708

### **ÄNDERUNG** Systemwechsel in "Einstellungen > Lohnbuchhaltung > Unfallversicherung"

9.8.1 Der Systemwechsel in "Einstellungen > Lohnbuchhaltung > Unfallversicherung" ist nur für abgehenden Systemwechsel gedacht (also wenn man die Arbeit mit TOPIX beendet) und nicht für den eingehenden, damit der (unterjährige) Lohnnachweis mit dem richtigen Meldegrund erzeugt wird. Ein entsprechender Hinweis wurde den Einstellungen hinzugefügt.

354.378

### **ÄNDERUNG** Entschädigung (Infektionsschutzgesetz): Kein Lohnsteuerjahresausgleich des Arbeitgebers erlaubt

9.8.1 Der Lohnsteuerjahresausgleich durch den Arbeitgeber ist bei gezahlten Entschädigungen nach dem Infektionsschutzgesetz ausgeschlossen.

357.737

### **ÄNDERUNG** ERiC-Version 3.1.8.8.0

9.7.7v2 Ab 21. September 2020 ist eine neue Schnittstelle für das Finanzamt nötig. Die Änderungen wurden vorgenommen.

362.619

**ÄNDERUNG Abrechnungsliste für Krankheit bei Kurzarbeit**

9.7.7 Die Abrechnungsliste bei Kug-Krankheit wurde den neuen gesetzlichen Vorgaben entsprechend angepasst.

359.039

**ÄNDERUNG Entschädigung bei Überschreiten der Beitragsbemessungsgrenze: Anteilige Beitragsberechnung**

9.7.7 Die SV-Beiträge für Entschädigungen bei Überschreiten der Bemessungsgrenze werden anteilig mit den SV-Beiträgen auf das laufende Entgelt berechnet.

359.045

**ÄNDERUNG Beiträge auf Entschädigungen: Berechnung vor den Beiträgen auf Kurzarbeit**

9.7.7 SV-Beiträge von Entschädigungen werden in Verbindung mit Kurzarbeit im selben Monat richtig berechnet.

359.046

**ÄNDERUNG Zuschuss zum Kurzarbeitergeld vom 01.03.2020 bis 31.12.2020 steuerfrei**

9.7.7 Der Zuschuss zum Kurzarbeitergeld wird nun vom 01.03.2020 bis 31.12.2020 steuerfrei berechnet.

Der Zuschuss wird über die neue Systemlohnart "149 Kug-Corona-Zuschuss ST/SV frei" abgebildet. Zusätzlich wird der Zuschuss in Zeile 15 der Lohnsteuerbescheinigung aufgeführt.

Außerdem wird im Mitarbeiterdatensatz in "Lohnstammdaten > Nebenleistungen > Kurzarbeit" im Feld "Möglicher SV-freier Zuschuss" angezeigt, wie hoch der mögliche SV- (und aktuell auch steuer-) freie Höchstzuschuss sein kann.

359.047

**ÄNDERUNG Änderungen im Kurzarbeitergeld ab 4. bzw. 7. Bezugsmonat**

9.7.7 Die Änderungen im Kurzarbeitergeld ab 4. bzw. 7. Bezugsmonat wurden umgesetzt. Für genaue Details lesen Sie bitte die Dokumentation "Lohnbuchhaltung - Änderungen Mai 2020".

359.052

### **ÄNDERUNG** Konjunkturpaket: Förderung E-Auto bis 60.000,00 EUR

9.7.7 E-Autos können ab 01.07.2020 mit einem Bruttolistenpreis von bis zu 60.000,00 EUR nach der 0,25%-Methode abgerechnet werden.

360.451

### **ÄNDERUNG** Kurzarbeit und Feiertage

9.7.5 Die Berechnung von Feiertagsentgelt in Höhe des Kurzarbeitergeldes ist nun integriert. Für weitere Informationen lesen Sie bitte die Dokumentation "Lohn Änderungen Mai 2020"

358.974

### **ÄNDERUNG** Kurzarbeit und Grenzgänger

9.7.5 Für Kurzarbeiter wurde eine neue Option "Grenzgänger Steuerklasse" eingefügt. Hier kann zwischen Steuerklasse 1 und 3 für die Berechnung der Kurzarbeit ausgewählt werden.

358.975

### **ÄNDERUNG** Neuer Mandant > Meldung: Die Verarbeitungsbestätigung für den Mitarbeiter...

9.7.1 Das Zuordnen von bestehenden und noch nicht zugeordneten Kommunikationsserver-Meldungen wird ab dieser Version bei ganz neuen Mandanten unterbunden.

353.793

### **ÄNDERUNG** Berechnung der Sozialversicherungsbeiträge bei Entschädigungen

9.7.0v5 Die Berechnung der Sozialversicherungsbeiträge auf Entschädigungen kann ab dieser Version durchgeführt werden.

358.366

### **ÄNDERUNG** A1 Antrag wurde quittiert, bleibt jedoch hellgrün

9.7.0v4 A1-Anträge, für die eine Rückmeldung verarbeitet wurde sowie A1-Bescheinigungen werden in der Liste der Sozialversicherungsmeldungen ("Buchhaltung > Sozialversicherung > SV-Meldungen > Reiter A1") korrekt dunkelgrün/verarbeitet dargestellt.

354.573

**ÄNDERUNG Kurzarbeitergeld: Übernahme der Kug-SV-Beiträge**

9.7.0v4 Die Neuregelungen zum Kurzarbeitergeld, die aufgrund des "Gesetzes zur befristeten krisenbedingten Verbesserung der Regelungen für das Kurzarbeitergeld" rückwirkend zum 01.03.2020 gelten, wurden eingearbeitet.

Hierin wird u.a. geregelt, dass die Sozialversicherungsbeiträge auf das KUG rückwirkend ab 01.03.2020 bis zum 31.12.2020 ebenfalls von der Agentur für Arbeit übernommen wird. Hierzu waren Anpassungen an der Software nötig: Die KUG-Ausdrucke 107 (Antrag auf Kurzarbeitergeld) und 108 (KUG-Abrechnungsliste) wurde um entsprechende Felder erweitert. An der Berechnung selbst hat sich nichts geändert. Haben Sie im März schon Kurzarbeitergeld abgerechnet, müssen Sie keine Korrekturen vornehmen! Die Ausdrucke erstellen Sie im Bereich „Buchhaltung > Lohnabrechnung“ unter „Drucken > Kug-Unterlagen...“.

Die Hinweise der Agentur für Arbeit zum Antrag auf Kurzarbeit finden Sie hier: [https://www.topix.de/files/media/doku\\_kunden/kurzanleitungen/hinweise-kurzarbeitergeld\\_ba014273.pdf](https://www.topix.de/files/media/doku_kunden/kurzanleitungen/hinweise-kurzarbeitergeld_ba014273.pdf)

Die Dokumentation zur Kurzarbeit in TOPIX hier: [https://www.topix.de/files/media/doku\\_kunden/kurzanleitungen/TOPIX8\\_KUA\\_Kug\\_12-2009.pdf](https://www.topix.de/files/media/doku_kunden/kurzanleitungen/TOPIX8_KUA_Kug_12-2009.pdf)

Diese Dokumentation ist schon älter, am Verfahren und der Berechnung selbst hat sich allerdings bis auf obige Änderung bzgl. der Sozialversicherungsbeiträge und Anpassungen an den Ausdrucken nichts geändert.

357.412

**ÄNDERUNG Geänderte Hinzuverdienstgrenze wegen Corona**

9.7.0v4 Das "Gesetz für den erleichterten Zugang zu sozialer Sicherung und zum Einsatz und zur Absicherung sozialer Dienstleister aufgrund des Coronavirus SARS-CoV-2 (Sozialschutz-Paket)" beinhaltet u.a. eine Anhebung der kalenderjährlichen Hinzuverdienstgrenze für Rentner von 6.300,00 EUR auf 44.590,00 EUR. Die Anhebung ist bis zum 31.12.2020 befristet.

357.685

**ÄNDERUNG Kurzarbeit Änderungen bei Kug-Krankengeld**

9.7.0v4 Die Berechnung bei Krankheit vor Kug sowie die Vorlage Kug 108 (Kug-Abrechnungsliste) wurde entsprechend der gesetzlichen Vorgaben angepasst.

358.051

**ÄNDERUNG Kurzfristige Beschäftigung: 5 Monate / 115 Tage erlaubt**

9.7.0v4 Die Frist zur Aufnahme einer kurzfristigen Beschäftigung wurde im Zuge der Corona-Krise erhöht:

Vom 01.03.2020 bis 31.10.2020 aufgenommene kurzfristige Beschäftigungen dürfen bis zu 5 Monate bzw. 115 Tage andauern. Die Warnungen in TOPIX bei der Berechnung von kurzfristig Beschäftigten wurden entsprechend angepasst.

358.089

**ÄNDERUNG Neue Unterbrechungsgründe: Infektionsschutzgesetz**

9.7.0v4 Es wurden neue Unterbrechungsgründe hinzugefügt:

1.8 Berufliches Tätigkeitsverbot nach § 31 IfSG

1.9.1 Entschädigungszahlungen nach § 56 Abs. 1 Satz 2 IfSG durch den AG wegen angeordneter Quarantäne

1.9.2 Bezahlte Freistellung wegen angeordneter Quarantäne

1.9.3 Bezahlte Freistellung wegen freiwilliger Quarantäne

1.9.4 Unbezahlte Freistellung wegen freiwilliger Quarantäne

358.090

**ÄNDERUNG Neue Felder "Beitragsherabsetzung (freiwillig)" und "Nebenverdienst in Ausfallzeit"**

9.7.0v4 Die Felder "Beitragsherabsetzung (freiwillig)" und "Nebenverdienst in Ausfallzeit" können nun genutzt werden.

"Beitragsherabsetzung (freiwillig)": Aufgrund einer bei den Krankenkassen beantragten Beitragsherabsetzung berechnen sich die Beiträge nach dem Istentgelt/Fiktiventgelt und nicht nach der Beitragsbemessungsgrenze. Den Antrag bei den Krankenkassen kann auch der Arbeitgeber für den Arbeitnehmer stellen.

Gleichzeitig wird das Feld "Lohnstammdaten > h.) Freiwillige KV > Freiwillige KV nach Entgelt" auf "Ja" gestellt.

"Nebenverdienst in Ausfallzeit": Wird gefüllt mit dem Verdienst, den ein Kurzarbeiter in einer Nebentätigkeit in Zeiten der Kurzarbeit erhält.

358.098

**NEU Neue Option/Lohnart für Entschädigung (Infektionsschutzgesetz)**

9.7.0v5 In den Lohnarten wurde die Option "Infektionsschutzgesetz" hinzugefügt.

357.432

## NEU Dienstwagenassistent mit 0,25% auf für Dienstfahräder mit/ohne Elektroantrieb

9.7.0v4    Pedelecs bis 25 km/h sowie Jobräder können nun auch mit der 0,25%-Methode im Dienstwagenassistenten (Im Mitarbeiter: "Lohnstammdaten > Lohnarten > Button Zahnrad > Dienstfahrzeug...") ausgewählt werden.

### Zeitraum

☒ **Unbefristet**
Bei einem unbefristeten Eintrag können Sie einen Durchschnittssatz von 15 Tagen pro Monat eintragen.

☐ **pro Monat**

Eintragen ab **März** **2020**

Bruttolistenpreis abgerundet auf volle 100 Euro

### Fahrzeugart

☐ **KFZ**
☐ **E-Auto (ab 2019)**

☐ **Pedelec/E-Bike bis 45 km/h**
☒ **Jobrad sowie Pedelec/E-Bike bis 25 km/h**

☒ 0,25%-Methode

### Berechnung 0,03%-Methode

Tatsächliche Wegstrecke 
☒ Pauschale Versteuerung AG

Anzahl Tage (Schnitt 15 Tage) 
☐ 0,03% Arbeitnehmer Versteuerung

### Berechnung 0,002%-Methode

Tatsächliche Wegstrecke 
☒ Pauschale Versteuerung AG

Anzahl Tage 
☐ 0,002% Arbeitnehmer Versteuerung

### Berechnung/Lohnarten

0,25% - Methode	<input type="text"/>	Geldwerter Vorteil (253/635)	<input type="text"/>
Bereitstellung 0,03 %	<input type="text"/>	Zusätzlich zum Gehalt (254/637)	<input type="text"/>
Bereitstellung Pauschal	<input type="text"/>	Pauschal zu versteuern (431/636)	<input type="text"/>
Bereitstellung 0,002 %	<input type="text"/>	Zusätzlich zum Gehalt (255/639)	<input type="text"/>
Bereitstellung Pauschal	<input type="text"/>	Pauschal zu versteuern (432/638)	<input type="text"/>

Hilfe

353.870

**KORREKTUR Falscher Leistungssatz bei KUG Krank**

9.9.0 Die Ermittlung der Kurzarbeitergeldes bei Krankheitsstunden im Monat der Kurzarbeit wurde korrigiert. Auch für den vierten und folgende Monate von Kurzarbeitergeld seit März 2020 wird nun der richtige Leistungssatz herangezogen.

366.443

**KORREKTUR Digitaler Lohnnachweis bei Systemwechsel: Keine Mitarbeiter auf UV-Beitragsabrechnung**

9.9.0 Der digitale Lohnnachweis bei eingetragem Systemwechsel zum 31.12.2020 wird mit Ende-Datum erzeugt und die dazugehörige Beitragsabrechnung-UV wird korrekt erzeugt.

366.606

**KORREKTUR Kirchensteuer individuell wird bei der Gruppenbesteuerung nicht richtig angezeigt**

9.9.0 Bei der Gruppenbesteuerung war der Pauschale Kirchensteuersatz um 0,5% zu hoch.

366.623

**KORREKTUR Ausdruck Entgeltabrechnung stimmt bei Lohnsteuerjahresausgleich nicht**

9.9.0 Der Ausdruck der Entgeltabrechnung ist bei Rückerstattung durch den Arbeitgeberlohnsteuerjahresausgleich korrekt.

366.874

**KORREKTUR Elektronischer Lohnnachweis - RT-Fehler "SOZIAL\_LohnnachweisLoad"**

9.9.0 Es tritt im Jahr 2021 kein Runtimefehler beim Erzeugen des digitalen Lohnnachweises 2020 mehr auf.

367.089

**KORREKTUR Quarantäne Entschädigung in Kombination mit Weihnachtsgeld bringt Fehler**

9.8.12 Die Berechnung der Entschädigung mit gleichzeitiger Einmalzahlung ermittelt korrekte Werte für Entschädigungsbetrag und Sozialabgaben.

366.121

**KORREKTUR Unterbrechung "1.9.1" und "1.9.5" für Entschädigungszahlungen kürzen die SV-Tage nicht richtig**

9.8.12 Die SV-Tage werden nun bei Verwendung der Unterbrechungen "1.9.1 Entschädigungszahlungen nach § 56 Abs. 1 Satz 2 IfSG" und "1.9.5 Entschädigungszahlungen nach § 56 Abs. 1a IfSG" richtig gekürzt.

366.159

**KORREKTUR Erstellen der SV Abmeldung bringt Fehlermeldung**

9.8.12 Die Meldungen nach DEÜV für Mitarbeiter, die im Meldezeitraum teilweise im Übergangsbereich abgerechnet wurden – und vor dem Zeitraum des Übergangsbereichs Kurzarbeitergeld bezogen haben – werden korrekt erzeugt.

366.206

**KORREKTUR Fehlerhafte Darstellung von Nebenleistungen (Farben stimmen nicht)**

9.8.10v2 In der Eingabemaske für Mitarbeiter werden Nebenleistungen wieder mit den korrekten Farben dargestellt.

365.538

**KORREKTUR Abschlagszahlung bringt Fehler bei Quarantäne**

9.8.10 Der Auszahlungsbetrag bei Abschlagszahlung und gleichzeitiger Entschädigung wird korrekt ermittelt, der Fehler wurde behoben.

361.872

**KORREKTUR Kug-Abrechnungsliste: Leistungssatz bei >50% Arbeit falsch**

9.8.8v2 Die Kug-Abrechnungsliste wird bei einer Stundenzahl von mehr als 50% der üblichen Arbeitszeit ab dem 4. Monat Kug-Bezug mit dem korrekten Leistungssatz gedruckt.

362.986

**KORREKTUR KUG Abrechnungsliste: Betriebsnummer falsch**

9.8.8 Der Fehler wurde behoben, die Betriebsnummer wird korrekt ausgegeben.

362.379

**KORREKTUR Entschädigung und Kurzarbeit: Beitragsabrechnung mit falschen Teilwerten**

9.8.7 Die Beitragsabrechnung zeigt bei gleichzeitiger Entschädigung mit Kurzarbeitergeld überall die richtigen Werte an.

361.480

**KORREKTUR Lohnart "864 RV Ausb. auf fiktives Arbeitsentgelt (Kug)" verfügbar**

9.8.5 Die Systemlohnart "864 RV Ausb. auf fiktives Arbeitsentgelt (Kug)" wurde in die Systemlohnarten aufgenommen. Bisher wurde sie bei Bedarf automatisch in den Lohnabrechnungen angelegt.

358.596

**KORREKTUR Abteilungsnummer und Kug-Stammnummer bei Ausdruck mehrerer Seiten falsch ab der zweiten Seite**

9.8.5 Die Kug-Stammnummer und die Abteilungsnummer bei mehreren Seiten der Kug-Abrechnungsliste erscheinen korrekt.

359.029

**KORREKTUR Optimierungen beim Verarbeiten von GKV-A1-Bescheinigungen**

9.8.1 Die Verarbeitung der A1-Bescheinigungen beim Abruf vom GKV-Kommunikationsserver wurde beschleunigt.

355.682

**KORREKTUR Bezugsmonat und damit Leistungssatz auf Kug-Abrechnungsliste falsch**

9.7.7v4 Die Anzahl der Bezugsmonate sowie der Leistungssatz stimmen nun im 4. bzw. 7. Monat des Kug-Bezugs.

362.223

**KORREKTUR Abruf GKV Server funktioniert nicht**

9.7.7v4 Rückmeldungen vom GKV-Kommunikationsserver werden nun nicht mehr als fehlerhaft ausgewiesen und werden wieder wie gewohnt korrekt quittiert.

363.633

**KORREKTUR** **Mitarbeiter-Abmeldung fehlerhaft**

9.7.7v4 Abmeldungen für Mitarbeiter, die im Übergangsbereich abgerechnet wurden und für die Kurzarbeitergeld berechnet wurde, werden ab dieser Version korrekt erstellt.

Ist bei Ihnen schon eine orange dargestellte Meldung vorhanden, die von der Kernprüfung als fehlerhaft erkannt wurde, löschen Sie diese bitte. Danach starten Sie erneut einen DEÜV-Meldelauf. Die nun erzeugte Abmeldung kann jetzt versendet werden.

364.664

**KORREKTUR** **AAG-Beschäftigungsverbot: AG-Anteil nicht korrekt**

9.7.7v4 Die fortgezählten Arbeitgeberanteile bei tatsächlich fortgezählten Arbeitgeberanteilen werden für AAG-Anträge wegen Beschäftigungsverbots korrekt berechnet.

364.670

**KORREKTUR** **Fehlermeldung DBME214 bei Abmeldung von Mitarbeiter mit Kug und Übergangsbereich**

9.7.7v2 Bei der Abmeldung eines Mitarbeiters, der im Meldezeitraum im Übergangsbereich abgerechnet wurde und der in diesem Zeitraum auch Kurzarbeitergeld bezog, wird das Feld "Entgelt Rentenberechnung" in der Meldung richtig gefüllt.

Wurde die Meldung bei Ihnen von der Kernprüfung mit dem Fehler "DBME214" orange markiert, löschen Sie bitte die Meldung und erzeugen Sie sie erneut.

Das Feld "Entgelt Rentenberechnung" wird dann mit dem richtigen Wert befüllt.

362.657

**KORREKTUR** **Ausdrucke Abrechnungsliste für Krankengeld in Höhe Kug bei mehr als einem Mitarbeiter falsch**

9.7.7 Die Abrechnungsliste für Krankengeld in Höhe des Kug wird nun richtig befüllt, auch wenn mehr als ein Mitarbeiter einer Krankenkasse betroffen ist.

358.952

**KORREKTUR** **Entschädigung: Falscher Auszahlungsbetrag bei Nettoabzug**

9.7.7 Bei der Berechnung von Entschädigung in Verbindung mit Nettoabzügen konnte es zu falschen Werten kommen. Vor allem, wenn der Auszahlungsbetrag durch den Nettoabzug ins Minus ging. Mit dieser Version werden die richtigen Werte ermittelt.

359.136

**KORREKTUR SV-Meldungen bei Unterbrechung 1.9.5 falsch**

9.7.7 Die Zeiträume der SV-Meldungen bei Unterbrechungsgrund 1.9.5 wurden korrigiert.  
360.216

**KORREKTUR Lohnsteuerbescheinigung 2019: Geburtsname**

9.7.7 Der Fall, dass der Geburtsname auf der Lohnsteuerbescheinigung gedruckt wird, während in der Übertragung der geänderte Name eingetragen ist, ist nun ausgeschlossen.  
360.272

**KORREKTUR Steuer auf Lohnabrechnung-Ausdruck (stornierte Lohnabrechnung)**

9.7.7 Stornierte Lohnabrechnungen werden mit der zum Zeitpunkt der Erstellung abgerechneten Steuer gedruckt.  
360.508

**KORREKTUR Zahlungsbetrag bei Freiwillig Versicherten mit Entschädigung zu hoch**

9.7.7 Bei Freiwillig Versicherten Selbstzahlern wird der richtige Entschädigungsbetrag errechnet.  
Hinweis:  
Selbstzahler haben ihre Beiträge wie bisher an die Krankenkasse zu zahlen.  
Die vom Mitglied getragenen und gezahlten Beiträge zur Kranken- und Pflegeversicherung werden auf Antrag (des Mitglieds) durch die Entschädigungsbehörde nach § 58 IfSG erstattet.  
361.096

**KORREKTUR Zusatzbeitrag fehlt in Auswertung Lohnkosten bei Kurzarbeit**

9.7.5 Der Zusatzbeitrag bei Kurzarbeit wird nun in der Auswertung "Lohnkosten" aufgeführt.  
358.507

**KORREKTUR Einmalbezug bei Freiwillig Versicherten mit Kurzarbeit und Beitragsherabsetzung: SV-Beiträge fehlen**

9.7.5 Die Sozialversicherungsbeiträge für freiwillig Versicherte in Kurzarbeit mit Einmalbezug werden nun richtig errechnet.  
358.976

**KORREKTUR** Entschädigung falsches KV-Brutto auf Lohnzettel

9.7.5 Die Pflegeversicherungsbeiträge der Entschädigung werden nun in der richtigen Lohnart gesichert. Zusätzlich wurde das SV-Brutto der Entschädigung dem SV-Brutto des Mitarbeiters hinzurechnet.

Um die richtigen Werte in der Lohnabrechnung und der Verdienstbescheinigung gespeichert zu haben, stornieren Sie bitte die betroffenen Lohnabrechnungen mit abgerechneter Entschädigung und erzeugen Sie diese erneut.

359.137

**KORREKTUR** KV/PV auf Kug bei Freiwillig Selbstzahler muss in andere Lohnart

9.7.5 Bei Freiwilligen Selbstzahlern in Kurzarbeit werden nun für die Beiträge zur Kranken- und Pflegeversicherung die Lohnarten 893 und 894 verwendet. Diese werden dann in den Beitragsnachweisen nicht mehr herangezogen.

Bitte prüfen Sie Ihre FiBu-Konten in diesen Lohnarten.

Haben Sie schon Lohnabrechnungen von freiwillig versicherten Selbstzahlern in Kurzarbeit abgerechnet, korrigieren Sie bitte die entsprechenden Lohnabrechnungen. Die Korrekturen werden automatisch beim nächsten Beitragsnachweis berücksichtigt.

359.940

**KORREKTUR** Bankverbindung auf KuG-Anträgen: IBAN und BIC vertauscht

9.7.5 IBAN und BIC auf Kug-Anträgen erscheinen korrekt.

359.959

**KORREKTUR** Performance beim Öffnen/Zuordnen von A1-Kommunikationsserverdaten

9.7.1 Die Performance beim Öffnen von Kommunikationsserverdaten (Buchhaltung > Sozialversicherung > Kommunikationsserver), die A1-Bescheinigungen enthalten, wurde verbessert.

353.783

**KORREKTUR** Fehlermeldung ELStAM beim Anmelden eines Mitarbeiters

9.7.1 Bei erstmaliger Finanzamtmeldung in einem Mandanten konnte ein internes Verschlüsselungszertifikat nicht erstellt werden. Das Problem wurde behoben.

354.809

**KORREKTUR Falsche Fehlermeldungen bei der Erstellung von Sozialversicherungsmeldungen**

9.7.0v5 Beim Erzeugen von Sozialversicherungsmeldungen wurde u.U. fälschlicherweise eine Meldung ausgegeben, die besagte, dass "nur Einmalbezug (...) nach dem Austritt abgerechnet werden darf". Dieses Verhalten wurde korrigiert.

355.418

**KORREKTUR KUG: Falscher Abzug bei Versorgungswerk**

9.7.0v5 Die Abzüge für die ausbezahlten Rentenversicherungsbeiträge bei Kurzarbeit mit Versorgungswerk werden korrekt berechnet.

358.743

**KORREKTUR A1-Bescheinigung wurde nicht automatisch in Datensatz gewandelt**

9.7.0v4 A1-Bescheinigungen werden nun auch dem richtigen Mitarbeiter zugeordnet, wenn die Meldung mit anderer Vorgangs-ID zurückgemeldet wird, als in der Ursprungsmeldung des Antrags verwendet wurde.

354.104

**KORREKTUR Geleistete Arbeitsstunden im digitalen Lohnnachweis stimmen nicht**

9.7.0v4 Wurde die Zeiterfassung nur teilweise für den Mitarbeiter genutzt und Monats-Zeitabrechnungen mit 0 Stunden erstellt, ist nun die Stundenermittlung für den digitalen Lohnnachweis korrigiert.

Haben Sie bei sich in diesen Fällen zu wenig Stunden festgestellt, stornieren Sie bitte den Lohnnachweis und erzeugen Sie manuell einen neuen bzw. starten Sie einen DEÜV-Meldelauf.

Klären Sie vorher mit Ihrer Berufsgenossenschaft, ob es einen korrigierten Lohnnachweis geben soll. Die Arbeitsstunden sind bei Verbeitragung nach Entgelt (Beitragsmaßstab 1) nicht stornorelevant!

354.937

**KORREKTUR Kernprüfungsfehler Jahresmeldung**

9.7.0v4 Bei Einmalbezug im Übergangsbereich bei gleichzeitigem Überschreiten der Entgeltgrenze für den Übergangsbereich wird das RV-Brutto nun richtig ermittelt.

In diesem Fall müssen die Abrechnungen, die davon betroffen sind, storniert und erneut erzeugt werden. Es wird nur das intern gespeicherte Brutto, das für die SV-Meldungen herangezogen wird, geändert.

355.168

**KORREKTUR Falsche SV-Werte Freiwillig Versicherte bei Kurzarbeit**

9.7.0v4 Die SV-Beiträge bei Kurzarbeit und freiwilliger Versicherung werden korrekt berechnet. Sind bei Ihnen falsche Werte errechnet worden, stornieren Sie bitte die betroffenen Lohnabrechnungen und erzeugen Sie sie erneut.

355.686

**KORREKTUR AOK Sachsen Anhalt ab 01.01.2020 keinen Zusatzbeitrag**

9.7.0v4 Reduzierungen des Zusatzbeitrags auf 0,0%, wie aktuell bei der AOK Sachsen Anhalt, werden ab dieser Version in den entsprechenden Krankenkassendatensatz geschrieben.

355.834

**KORREKTUR §100 EStG bei bAV wurde berücksichtigt, obwohl 2200 € überschritten**

9.7.0v4 Der Förderbetrag nach §100 EStG bei betrieblicher Altersvorsorge wird bei einem Überschreiten des Grenzbetrags von 2.200,00 EUR monatlich nicht mehr ermittelt. Dies war bisher möglich, falls für das Abrechnungsjahr mehrere Lohnwerte der selben Mitarbeiterlohnart verwendet wurden.

Alternativ sollte immer überprüft werden, ob eine Förderung überhaupt zulässig ist und in solchen Fällen das Feld "Förderung nach §100 EStG" im Mitarbeiter unter Lohnstammdaten > Nebenleistungen mit "Nein" schlüsseln.

357.026

**KORREKTUR Betriebsdatensatz: Kernprüfungsfehler Anrede Ansprechpartner**

9.7.0v4 Das Senden von Betriebsdatensätzen wird von der Kernprüfung nicht mehr mit dem Fehler "DSBD500 ANR-AP unzuverlässiges Zeichen" aufgehalten.

Sollte ein Betriebsdatensatz beim Senden bei Ihnen orange (=Kernprüfungsfehler) geworden sein, senden Sie die Meldung mit dieser Version bitte einfach erneut.

357.054

**KORREKTUR Midijob: Entgelt RV falsch bei Zeitraumbeginn vor 01.07.2019 und Zeitraumende ab 01.07.2019**

9.7.0v4 DEÜV-Meldungen für Midijobber enthalten im Feld "Entgelt Rentenberechnung" nun den richtigen Betrag, wenn der Zeitraumbeginn vor dem 01.07.2019 und das Zeitraumende ab 01.07.2019 liegt. Sollten Sie Midijobber beschäftigen, prüfen Sie bitte die Werte in den Meldungen. Das Entgelt Rentenberechnung ist im Vergleich zum Bruttoentgelt viel zu hoch. Falls dies bei Ihnen der Fall ist, stornieren Sie bitte die Meldung und erzeugen Sie sie erneut.

357.672

**KORREKTUR Fehlermeldung beim Senden an die neue DAV von der DAK**

9.7.0v3 Seit 01.02.2020 werden SV-Meldungen an die DAK Gesundheit über eine neue Datenannahmestelle (Betriebsnummer 92111581) gesendet. Mit der TOPIX Jahreswechsellversion können die SV-Meldungen nicht versendet werden. Bitte installieren Sie die TOPIX Version 9.7.0v3, wenn Sie SV-Meldungen an die DAK Gesundheit senden müssen. Die ungesendeten SV-Meldungen (blau oder orange) können Sie ohne Weiteres versenden, sie müssen nicht neu erzeugt werden.

355.091

## edlohn-Schnittstelle

### **ÄNDERUNG** Fehlercode-Ausgabe bei edlohn-Abruf optimiert

9.9.0 Bei Fehlern im edlohn-Abruf wird nun jeder Fehlercode in einer Meldung ausgegeben.

366.483

### **ÄNDERUNG** VWL und Pfändung in den Nebenleistungen mit FiBu-Konto

9.8.12 In den Nebenleistungen kann nun auch VWL eingegeben werden. Zusätzlich wurde für Pfändungen ein FiBu-Konto eingefügt.

365.931

### **KORREKTUR** Personalnummer wird nach Änderung auf edlohn-Seite nicht mehr ausgelesen

9.9.0 Die Personalnummer wird aus den edlohn-Mitarbeiterstammdaten wieder korrekt erkannt.

366.719

### **KORREKTUR** Entgelte der Mitarbeiter leer nach dem Export zu edlohn

9.9.0 Beim Export der TOPIX-Daten für edlohn zum 31.12.2020 wird die Datei "TOPIX\_SV\_Vortraege\_Vorjahr.csv" nun mit den Werten aus 2020 gefüllt. Die Dateien "TOPIX\_SV\_Vortraege\_eigener\_AG.csv" sowie "TOPIX\_Steuer\_Vortraege\_eigener\_AG.csv" werden in diesem Fall nicht mehr generiert, da sie nur für unterjährige Wechsel benötigt werden.

366.969

### **KORREKTUR** edlohn-Export: Vorträge für Minijobber

9.8.12 Vorträge/Bruttobeträge in der Arbeitslosenversicherung und in der Pflegeversicherung werden für Minijobber nicht mehr in den edlohn-Export übernommen.

366.340

## Reisekosten

### **ÄNDERUNG** Reisekosten-Sätze für 2021

#### 9.8.12 Sachbezugswerte Verpflegung 2021

- Frühstück: 1,83 Euro
- Mittagessen: 3,47 Euro
- Abendessen: 3,47 Euro

#### Kilometerpauschale

(Bei der Kilometerpauschale ändert sich 2021 nichts. Es gelten die gleichen Beträge wie 2020)

- PKW 0,30€ + 0,02€ pro Mitfahrer
- Moped 0,20€ + 0,01€ pro Mitfahrer

#### Verpflegungspauschalen für Dienstreisen im Inland

(Bei den Verpflegungspauschalen im Inland ändert sich 2021 nichts. Es gelten die gleichen Pauschbeträge wie 2020)

- Eintägige Dienstreise ab Dauer von 8 Stunden: 14 Euro
- Mehrtägige Dienstreise (An- und Abreisetag): je 14 Euro
- Mehrtägige Dienstreise (voller Zwischentag): je 28 Euro

#### Übernachtungspauschale für Dienstreisen im Inland

(Auch hier ist die Höhe unverändert auch in 2021 gültig)

- pro Übernachtung 20 Euro.

#### Verpflegungs- und Übernachtungspauschalen für Dienstreisen im Ausland

- Ab 1. Januar 2021 ändern sich die Pauschbeträge für mehr als 20 Länder.

366.384

### **ÄNDERUNG** Mehrwertsteuer-Änderung 2020-2021

9.8.6 Vom 1.7.2020 bis zum 31.12.2020 gilt ein Mehrwertsteuer-Satz von 16% anstatt 19%. Dies hat bei der Neuanlage von Quittungen Auswirkungen auf den Voreingestellten Mehrwertsteuer-Satz. Die Änderungen haben nur Auswirkungen, wenn die TOPIX Finanzbuchhaltung nicht lizenziert wurde.

360.470

**ÄNDERUNG** Sortierung auf Monatsabrechnung nach Datum

9.7.3 Die Reisekosten in der Monatsabrechnung werden nach Datum sortiert.  
355.802

**KORREKTUR** Null-Positionen auf Ausdruck der Monatsabrechnung werden ausgefiltert

9.7.3 Auf der Monatsabrechnung werden keine Null-Positionen mehr gedruckt.  
355.108

## Zeiterfassung

### **ÄNDERUNG** Automatische Tagesabrechnung (bei Änderung: Zeiterfassung deaktiviert)

9.8.6 (Funktion noch nicht final freigegeben)

Bei der Automatischen Tagesabrechnung werden die Tagesabrechnungen von Mitarbeitern, die für Zeiterfassung deaktiviert wurden, nun auf 0 zurückgesetzt, da sie ja nicht neu berechnet werden sollen.

359.453

### **ÄNDERUNG** WEB Anmeldungen von Clients

9.8.5 Die Anmeldung an den WEB-Server wurden beschleunigt für alle iOS Programme und meinTOPIX.

359.027

### **NEU** Summierung der Sollstunden im Schichtplan für Tage und Kalenderwochen (KW)

9.7.1 Im Schichtplan werden pro Tag die hinterlegten Sollzeiten aus den Tagesmodellen summiert. Ebenfalls wird im Schichtplan die Kalenderwoche (7 Tage) summiert. Des Weiteren gibt es in der Übersicht der Schichtmodelle eine weitere Spalte mit der summierten Sollzeit pro Kalenderwoche. Diese Spalte kann über den Schnellbericht ausgewertet werden.

352.520

### **NEU** Erfassung der Stunden-Entschädigung wegen Kinderbetreuung

9.7.0v5 Der Personalkalender wurde um den Kalendereintrag "Entschädigung wegen Quarantäne" erweitert.

358.619

### **KORREKTUR** Zeiterfassung edLohn Schnittstelle

9.9.0 Die edLohn Schnittstelle erlaubt Personalnummern >99999 und die Lohnart kann auch als Text erfasst werden.

366.640

**KORREKTUR** **Schichtplan: Rote Markierung der Feiertage beim Blättern**

9.8.5 Bei den Schichtmodellen wurden die Wochenendfarben und Feiertagsfarben beim Blättern nicht immer korrekt angezeigt. Das Verhalten wurde korrigiert.

309.626

**KORREKTUR** **Summierung der Schichtmodelle**

9.8.5 Wenn man im Schichtkalender bei der KW-Kalenderauswahl auf Abbrechen klickt, wird der Schichtplan nicht mehr neu initialisiert.

357.710

**KORREKTUR** **CH: Feiertage in der Schweiz**

9.7.3v2 Die Feiertage aller Kantone in der Schweiz wurden angepasst.

357.548

**KORREKTUR** **Mitarbeiter -> Geschlecht wurde nicht konvertiert**

9.7.0v5 Bei Nutzung des Moduls Zeiterfassung ohne Lohnbuchhaltung wurden die Geschlechter im Mitarbeiter nicht konvertiert. Das Problem wurde behoben.

357.472

**KORREKTUR** **KuG auf Monatsabrechnung**

9.7.0v5 Auf der Monatsabrechnung wurde das KuG nicht mit ausgedruckt; es wurde immer 0 angezeigt.

358.598

## TOPIX ZUSATZPROGRAMME

### meinTOPIX (für macOS + Windows)

#### **KORREKTUR** Leistungserfassung auf teilfertige Projekte nicht mehr möglich

9.8.10v2 In meinTOPIX für Mac/Win wurden Projekte, die den Status 4 (Teilfertig) haben, im Rahmen der Leistungserfassung nicht mehr angezeigt. Der Fehler wurde behoben.

365.238

#### **KORREKTUR** Vertriebsprojekt wird in meinTOPIX nach Verbuchung nicht für Leistungserfassung angeboten

9.7.7v2 Fertigungs- und Vertriebsprojekte werden in meinTOPIX zum Bebuchen angezeigt.

360.705

## App TOPIX

### **NEU** Neue Apps "TOPIX" und "meinTOPIX" für iOS und Android im App bzw. Play Store

9.8.10 Die neuen Apps "TOPIX" und "meinTOPIX" für iOS und für Android u. a. mit erweiterten Kalenderansichten stehen ab sofort im App Store und im Google Play Store zur Verfügung.

Ab der meinTOPIX-App Version 9.8.0 sowie der TOPIX-App 9.8.0 werden folgende Neuerungen aktiv:

- Für eine Verbindung ist – aufgrund erhöhter Sicherheitsstandards seitens Apple – ein SSL-Zertifikat einer Zertifizierungsstelle\* erforderlich (der SSL-Schieberegler ist daher entfallen). Bitte notieren Sie vor dem Update auch Ihre alten Verbindungsdaten. Diese müssen nach dem Update erneut eingegeben werden. Bei Fragen wenden Sie sich bitte an den technischen Ansprechpartner in Ihrem Unternehmen.
- Im Feld Hostnamen wird nach der Eingabe https:// hinzugefügt

\*) Informationen zum SSL-Zertifikat:

Ein SSL-Zertifikat ist für jede Webseite/Webservice erforderlich und wird von SSL-Zertifizierungsstellen ausgestellt. Für unseren TOPIX Webserver wird hierzu ein SSL-Zertifikat im pem-Format benötigt, das von einer SSL-Zertifizierungsstelle ausgestellt ist. Das SSL-Zertifikat sollte dabei aus 2 Dateien bestehen, dem privaten Schlüssel und dem eigentlichen Zertifikat. Wenden Sie sich für die Erstellung Ihres SSL-Zertifikats an Ihren IT-Dienstleister/SSL-Zertifizierer.

361.920

### **KORREKTUR** Benutzung der TOPIX APP in neuer 9.8.0 TOPIX APP Version

9.8.10v2 Diverse Bugfixes und Verbesserungen wurden durchgeführt:

- Anrufe durch Tippen auf die Nummer (Tel, Durchwahl, Handy, Zentrale)
- Start der E-Mail-App bei Tippen auf die E-Mail
- Suche in den Terminen
- Editieren von diversen Feldern (Bemerkungen) nur über das Stift-Symbol. Die Felder direkt sind auf nicht eingebbar gestellt.

365.250

### **KORREKTUR** Artikel ohne Preis, keine Aufträge in den Firmen

9.8.10 Artikelpreise und Aufträge werden wieder korrekt angezeigt.

365.144

**KORREKTUR** **Aufträge werden nicht angezeigt**

9.8.10 Aufträge werden wieder korrekt in der TOPIX App angezeigt, entsprechend den jeweiligen Benutzerrechten.

365.145

**KORREKTUR** **Anzeige von Umsätzen trotz eingeschränkten Zugriffsrechten**

9.8.2 Die Umsatzanzeige wird nicht mehr eingeblendet, sofern kein Recht dafür vorhanden ist.

365.286

## **App meinTOPIX**

### **KORREKTUR** **Android App meinTOPIX: Anträge sichtbar, obwohl nicht freigegeben**

9.8.10v2 Anträge sind entsprechend der hinterlegten Benutzerrechte sichtbar bzw. unsichtbar.

365.128